

KOGEBOG

KARENS



Skabt af **A-KASSERNE** i samarbejde med **STAR** faciliteret af **Danske A-kasser**
Version 1.1 af 20-04-2016

Opdateringer

Version	Dato	Afsnit	Ændring
1.1	20.04.2017	1.2	Præcisering indsat i afsnit 4 – Der er tale om en kronegæld uden betydning for fx ydelsesforbruget.
		3.5	Tekstpræcisering til begge eksempler. Eksemplerne er tilsvarende indsat i opdaterede versioner.

Indhold

1.	Karens.....	4
1.2	Regler	4
1.3	Generelle definitioner og begreber	6
2.	Proces for karens.....	7
3.	Eksempler	14
3.1	Opgørelse af karens.....	14
3.2	Forlængelse af karensperioden.....	14
3.3.	Udskudt karens og karensberegning.....	15
3.4	Ingen karens på grund af manglende dagpengeudbetaling i karensmåned.....	15
3.5	Regulering af karens.....	15

Bilag

Bilag 1: Eksempel på flowbeskrivelse for "Proces for karens".

1. Karens

Element	Beskrivelse	Regler	Kilder	Eksempel/Beregning	Indberetning	Bemærkninger
Karens	Et medlem skal pålægges karens hver 4. måned, medmindre medlemmet har fået indberettet mere end 148 løntimer (fuldtid) eller mere end 97 løntimer (deltid) i 4-måneders-perioden.	§ 56 a i loven. Kapitel 6 i udbetalings-bekendtgørelsen.	<ul style="list-style-type: none"> Medlemmets oplysninger på dagpengekortet. Indkomstregisteret. DFDG. 	Se nedenfor.	<ul style="list-style-type: none"> Karensperiode-nummer. Startdato for karensperiode. Slutdato for karensperiode. Indberettede timer i karensperioden. Manglende timer til at undgå karens. 	<p>Træder i kraft den 1. juli 2017.</p> <p>For medlemmer med en gældende dp-ret medregnes kun måneder og indberettede løntimer mv. fra og med den 1. juli 2017 ved en karensopgørelse.</p>

1.2 Regler

Et medlem skal som udgangspunkt pålægges karens hver 4. måned, medmindre der er en grund til ikke at pålægge karens – fx fordi medlemmet har fået indberettet mere end 148 løntimer i Indkomstregisteret henover karensperioden på 4 måneder med eventuelle forlængelser.

Der tages altid udgangspunkt i en 4-måneders-periode, der er fastlagt på forhånd, dvs. de 4 måneder med eventuelle forlængelser. Den fastlagte periode kaldes fremover for *karensperioden*. Første karensperiode starter altid fra og med den måned, hvor medlemmet bliver indplaceret i en dagpengeperiode, dvs. fra og med den 1. i den måned, hvor medlemmet indplaceres. En ny karensperiode starter **altid** dagen efter afslutningen af den seneste karensperiode.

Den sidste måned i hver karensperiode, herunder eventuelt forlængede karensperiode, kaldes *karensmåned*. Karens opgøres og afregnes/trækkes i karensmåned.

Karensen trækkes som et kronebeløb opgjort som sats pr. dag i karensmåned (= timesats x 7,4), uanset om karensen trækkes i karensmåned eller senere. Der er altså tale om en kronegæld og ikke en timegæld, så karens har ingen betydning for f.eks. ydelsesforbruget. Karensen trækkes i udbetalingen af de dagpenge, som medlemmet i øvrigt har ret til, for karensmåned. Hvis der ikke udbetales dagpenge for karensmåned, og hvis der fortsat skal pålægges karens, sker trækket i den førstkommende udbetaling af dagpenge, som medlemmet har ret til. Bliver medlemmet genindplaceret, inden karensen kan trækkes, bortfalder karensen – og en ny karensperiode fastlægges.

Ved løbende genindplacering fastlægges også en ny karenperiode med start fra indplaceringstidspunktet. Sker genindplaceringen i en måned, som ellers var en karensmåned, trækkes der ikke karen for måneden.

Karenperioden nulstilles således ved genindplacering – men KUN ved genindplacering.

Karenperioden på 4 måneder forlænges med antallet af kalendermåneder, hvor medlemmet for hele eller en del af måneden har fået udbetalt sygedagpenge, barselsdagpenge eller støtte til pasning af handicappet eller alvorligt sygt barn eller af nærtstående, der ønsker at dø i eget hjem. Perioden forlænges dog ikke, hvis der i måneden også er udbetalt dagpenge, medmindre der er tale om dagpenge under sygdom.

Herudover forlænges karenperioden, hvis medlemmet i hele måneden har deltaget i et tilbud om uddannelsesløft.

Et medlem pålægges IKKE karen, hvis medlemmet for karenperioden, dvs. de 4 måneder med eventuelle forlængelser, har fået indberettet mere end 148 løntimer (fuldtidsforsikrede) eller mere end 97 løntimer (deltidsforsikrede) til Indkomstregisteret.

De løntimer, der kan medtages i opgørelsen, er de timer, der er indberettet for karenperioden tillagt de timer, som medlemmet på tro- og love har oplyst på sine dagpengekort for karenperioden, og som endnu ikke er indberettet på det tidspunkt, hvor det skal afgøres, om der skal pålægges en karen eller ej. *Bemærk, at den periode, hvor der skal lægges medlemsoplysninger til grund i første omgang (dvs. inden kontrol af hele perioden), godt kan være længere end den sidste måned, hvis der er tale om forskudte lønperioder, fx hvis lønperioden går fra den 20. i en periode til den 19. i den efterfølgende måned.* Timerne kontrolleres efterfølgende ved indkomstkontrol.

NB: De timer, der medregnes i opgørelsen, er de samme timer, som kan bruges til den fleksible genoptjening (forlængelse) af dagpengeretten. Afholdt ferie med feriegodtgørelse kan derfor ikke medregnes.

Der lægges vægt på medlemmets oplysninger på dagpengekortet med hensyn til, hvor timerne placeres, hvilket bl.a. har betydning ved forskudte lønperioder. De timer, der bruges til opgørelsen af, om der skal pålægges karen eller ej, er de timer, der er sket fradrag for (inkl. eventuelt regulerede timer) i medlemmets udbetalingsgrundlag i karenperioden – se endvidere nedenfor. En efterfølgende kontrol kan medføre, at der skal ske en regulering – også ift. en karen, dvs. at der alligevel ikke skal pålægges karen – eller at der skal pålægges karen.

Et medlem pålægges endelig ikke karen, hvis medlemmet ikke får udbetalt dagpenge i karensmåneden – medmindre medlemmet i hele eller dele af karensmåneden har fået udbetalt førtidspension, har haft ansættelse med løntilskud eller har afviklet karantæne. Afregningstidspunktet udskydes i disse tilfælde – og trækkes herfter i den førstkommende udbetaling af dagpenge, som medlemmet har ret til.

Reglerne om karen er fastsat i § 56 a i lov om arbejdsløshedsforsikring m.v. og i §§ 30-34 i bekendtgørelse om udbetaling af dagpenge.

Beskrivelserne i denne kagebog skal altid ses i sammenhæng med reglerne i lov og bekendtgørelser og eventuelle vejledninger udstedt hertil.

1.3 Generelle definitioner og begreber

Karensperioden: Den periode på 4 måneder med eventuelle forlængelser inden for hvilken karensen opgøres og pålægges – og inden for hvilken kravet om indberettede løntimer skal være opfyldt, hvis der alligevel ikke skal pålægges karens. Den første karensperiode starter altid på indplaceringsdatoen, dvs. den 1. i den måned, hvor der sker indplacering, og fortsætter løbende. En ny karensperiode starter **altid** dagen efter afslutningen af den seneste karensperiode – og nulstilles **kun** ved genindplacering. Karensperioden nulstilles således ikke ved indplacering i den forlængede dagpengeret.

Karensmåned: Den måned, hvori det opgøres, om der skal pålægges karens, og hvori karensen trækkes. Vil som udgangspunkt være den 4. måned i hver karensperiode, men kan godt være en senere måned, hvis karensperioden forlænges.

Forlængelsesgrunde: Forhold der kan begrunde en forlængelse af karensperioden (lovens § 53, stk. 10 og § 55, stk. 5 (hele eller dele af måneden) og deltagelse i et tilbud om uddannelse som led i et uddannelsesløft (– kun hele måneder). Hvis forlængelsesgrunde forekommer i hele eller dele af en eller flere måneder i karensperioden forlænges perioden, **MEDMINDRE** der for hele eller dele af den måned eller de måneder, hvori forholdet forekommer, er udbetalt dagpenge. Dette gælder dog ikke, hvis der alene er tale om udbetaling af dagpenge under sygdom. Hvis der fra a-kassen i måneden kun er udbetalt dagpenge under sygdom, kan måneden således alligevel forlænge karensperioden.

Grunde til ikke at pålægge karens:

- *Kravet om indberettede løntimer er opfyldt*
Hvis medlemmet har haft mere end 148 arbejdstimer for fuldtidsforsikrede eller mere end 97 timer for deltidsforsikrede i karensperioden, pålægges der ikke karens.
- *Der udbetales ikke dagpenge i karensmåned (ud over dagpenge ved sygdom eller dagpenge som led i deltagelse i uddannelsesløft)*
Hvis der ikke udbetales dagpenge i karensmåned, pålægges der ikke karens – og der starter en ny karensperiode.
Dette gælder dog ikke, hvis medlemmet i hele eller dele af måneden:
 - Har været ansat med løntilskud.
 - Har afviklet en effektiv karantæne.
 - Har modtaget førtidspension.

I disse 3 undtagelsestilfælde pålægges der altså karens, men tidspunktet for, hvornår vi foretager karensstrækket i udbetalingen, **udskydes** til den førstkomende udbetaling af dagpenge, som medlemmet har ret til.

Udskudt karensstartpunkt: Når det er konstateret, at en karens skal pålægges, men karensen ikke kan trækkes og tidspunktet derfor må udskydes.

Ikke-afviklede karensafregninger: Karens som endnu ikke er afviklet, dvs. trukket/afregnet.

2. Proces for karens

Nedenfor ses et eksempel på en flowbeskrivelse: "Proces for karens". Flowet er også vedlagt som bilag 1 til denne kagebog.

Der er i flowbeskrivelsen ikke taget højde for de situationer, hvor medlemmet forbruger af sin dagpengeret på grund af sygdom eller ansættelse med løntilskud.

Proces for karens

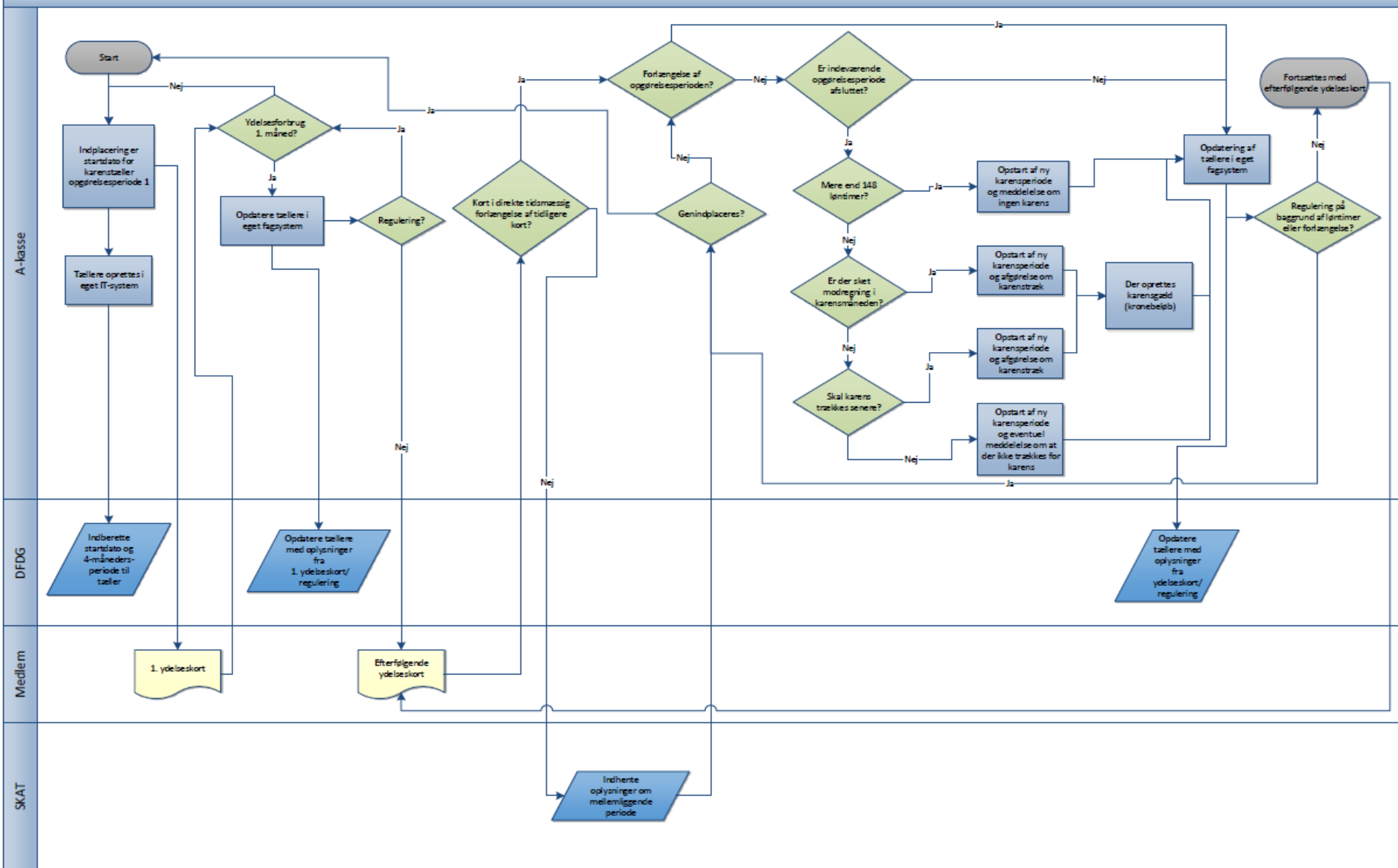

Nedenstående beskrivelse tager udgangspunkt i ovennævnte eksempel for proces for karens og forklarer indberetningerne af tællerdata til DFDG, m.v. Der henvises i øvrigt til de eksempler, der fremgår af afsnit 3.

Indplacering og oprette tællere i eget system

Ved ny indplacering oprettes en tæller i eget fagsystem for karens. Det samme gælder ved en genindplacering, hvor karenstælleren fra en forudgående indplacering lukkes (eventuelle ikke-afviklede karensafregninger lukkes også, da disse bortfalder ved genindplacering). Tælleren oprettes med en startdato og slutdato for opgørelsesperioden samt et nummer for karensperioden.

Startdato for karensperiode 1 er altid = indplaceringsdato. Hvis indplaceringsdatoen flytter sig, skal startdatoen for karensperiode 1 flyttes til samme dato.

Slutdato er som udgangspunkt sidste dag i den 4. måned regnet fra indplaceringsdatoen. Slutdatoen kan dog ændre sig, hvis karensperioden forlænges.

Karensperiodenummer sættes til: Karensperiode 1.

Tælleren oprettes endvidere med et **tællerfelt (1)** til angivelse af antal **indberettede** løntimer i karensperioden, der kan medregnes for at undgå at blive pålagt karens, og med et **tællerfelt (2)**, der angiver det timetal (**rest**), der mangler i karensperioden, hvis medlemmet skal undgå at blive pålagt karens.

Ved indplacering er tællerfelt 1 = 0 og tællerfelt 2 = 148, 01.

Indberette tællerdata til DFDG

Første dagpengekort modtages og behandles

Efter hver udbetalingskørsel opdateres karenstælleren i eget fagsystem.

Hvis der ikke er noget forbrug af dagpenget i denne første måned, flyttes indplaceringsdatoen til den 1. i den efterfølgende måned. Derfor skal tælleren i eget fagsystem opdateres og stilles som ovenfor beskrevet. Dette sker, indtil der første gang sker udbetaling/forbrug, og indplaceringen låses fast.

Opdatere tællere i eget fagsystem

Startdato er nu fastlagt og ændres ikke.

Slutdato er uforandret i dette trin.

Karensperiodenummer er uforandret i dette trin.

Tællerfelt 1, jf. oven for, opdateres med de timer fra dagpengekortet, der er tilskrevet beskæftigelseskontoen.

Tællerfelt 2, jf. oven for, opdateres med 148,01 fratrukket resultatet af tællerfelt 1.

Opdatere tællerdata i DFDG

Regulering af første måned i karenperiode 1

Hvis den første måned reguleres, vil ændringer på beskæftigelseskontoen medføre opdatering af tællere i eget fagsystem og efterfølgende opdatering af tællere i DFDG. Hvis regulering medfører, at en indplacering flyttes til en efterfølgende måned, følges beskrivelsen oven for mht. ny startdato for karenperioden i forbindelse med indplacering.

Efterfølgende dagpengekort modtages

Bemærk, at hvis der er sket genindplacering, er dette allerede kendt via øvrige tælleropdateringer, når vi modtager dagpengekortet, og karenstælleren er evt. nulstillet.

Når et efterfølgende dagpengekort modtages, skelnes der imellem, om det er et dagpengekort i direkte tidsmæssig forlængelse af tidligere modtagne dagpengekort eller ej. Eksempelvis er et dagpengekort for marts i direkte tidsmæssig forlængelse, hvis vi allerede har modtaget kortet for februar. Hvis vi ikke har modtaget kortet for februar, men det sidst modtagne dagpengekort er kortet for januar, er marts-kortet ikke i direkte tidsmæssig forlængelse af tidligere kort.

Kort der ikke er i direkte tidsmæssig forlængelse

Hvis der IKKE er tale om et kort i direkte tidsmæssig forlængelse af tidligere modtagne kort, skal der indhentes oplysninger i Indkomstregisteret om den mellemliggende periode, og der tjekkes for eventuelle forlængelser af karenperioden.

Forlængelser af karenperioden

For hver enkelt måned, der mangler fra sidst modtagne dagpengekort og frem til det aktuelt modtagne kort, indhentes (vil i mange tilfælde allerede være indhentet) oplysninger fra Indkomstregisteret om, hvorvidt der i hele eller dele af måneden er udbetalt følgende ydelser til medlemmet:

- Sygedagpenge
- Barseldagpenge
- Støtte til pasning af handicappet eller alvorligt sygt barn eller pasning af døende nærtstående
(Ovenstående punkter er de samme, som fremgår af lovens §§ 53 stk. 10 og 55 stk. 5)

Hvis der er udbetalt sådanne ydelser, forlænges karenperioden med antallet af måneder, hvori ovenstående ydelser er helt eller delvist udbetalt. Dvs. hvis opslaget for de sidste seks måneder, hvor vi ikke har modtaget dagpengekort, viser, at der i disse seks måneder f.eks. er udbetalt sygedagpenge, forlænges den aktuelle karenperiode med seks måneder, dvs. slutdatoen i den aktuelle karenperiode flyttes med seks måneder.

Konsekvensen af dette kan dermed være, at der sker forlængelse af karenperioden med adskillige måneder. Hvis der f.eks. ikke er forhold, der kan begrunde en forlængelse af karenperioden (eller der kun er forlængelse for en del af perioden), så kan resultatet af opslaget være, at den igangværende karenperiode lukkes og en ny åbnes. Afhængigt af periodens længde kan det være nødvendigt at oprette, evt. forlænge og afslutte flere karenperioder. Dette tjek bruges altså til en fastlæggelse af karenperioder, og til at der eventuelt oprettes X antal karenperioder, som opdateres med start- og slutdatoer.

Da det først er ved indkomstkaldet den 11. i den efterfølgende måned, at der indhentes oplysninger for den måned, som dagpengekortet vedrører, vil der evt. skulle ske en efterregulering på baggrund af de indberettede oplysninger, der kan bruges til forlængelser af karenperioden. I første omgang opdateres med de oplysninger, vi har på tidspunktet for kortets modtagelse, jf. ovenfor, så må der eventuelt efterfølgende reguleres. Hvis vi fx modtager et dagpengekort i april og mangler kortet for februar og marts, vil vi via kaldet til Indkomstregisteret og DFDG allerede have opdateret disse oplysninger frem til og med marts. Vi vil dog ikke have opdateringer vedrørende fx for sent indberettede sygdomsperioder eller nødvendigvis alle oplysninger ved forskudte lønperioder, men disse vil så blive opdateret ved førstkomende lejlighed via efterfølgende automatiske kald.

Tjek af timer fra udbetalingsgrundlaget

Herefter tjekkes for optjente timer via udbetalingsgrundlaget, og disse timer skal så placeres i de korrekte måneder og tilhørende karenperioder. Er der lønperioder, som ligger forud for den aktuelle dagpengemåned, som endnu ikke er indberettet, vil disse først blive opdateret ved et efterfølgende indkomstkald, der dækker den manglende periode.

Ved opgørelse af timer medregnes de løntimer, som medlemmet har oplyst for perioder, for hvilke der ikke er indberettede oplysninger om løntimer og indkomst i Indkomstregisteret. Med andre ord: Medlemmets oplysninger om løntimer på dagpengekortet lægges til grund for opgørelsen. De timer der medregnes til en opgørelse af, om der skal pålægges karen eller ej, er hermed de timer, der aktuelt er trukket i medlemmets udbetalingsgrundlag i opgørelsesperioden – uanset om udbetalingsgrundlaget er reguleret eller ikke er reguleret.

Opdatering af tællere

Tæller 1 (timer fra udbetalingsgrundlaget) er nu opdateret, og tæller 2 (resttimer) opdateres. Start og slutdato er allerede opdateret, jf. ovenfor.

Kort i direkte tidsmæssig forlængelse

Hvis kortet er i direkte tidsmæssig forlængelse af det senest modtagne dagpengekort, tjekkes der først, om der vil ske en udbetaling af dagpenge. Hvis der sker udbetaling af dagpenge i måneden, kan karenperioden aldrig forlænges. Dog kan den forlænges, hvis de eneste dagpenge der udbetales for måneden er dagpenge under sygdom eller dagpenge udbetalt i hele måneden under deltagelse i en erhvervsuddannelse som led i et uddannelsesløft.

Tjek af timer fra udbetalingsgrundlaget

Herefter opdateres Tæller 1 (timer fra udbetalingsgrundlaget), da det først er ved indkomstkaldet den 11. i den efterfølgende måned, at det er muligt at tjekke for eventuelle forlængelser af karenperioden. Hvis dette er tilfældet, skal der ske ny opdatering af tællerne.

Hvis det kort, der behandles, er kortet for karensmåned (sidste måned i den indeværende karenperiode) opgøres det, om der skal pålægges karens eller ej. Ellers fortsættes til næste måned.

Det tjekkes først, om Tæller 1 (timer fra udbetalingsgrundlaget) = 148,01 eller mere. Hvis dette er tilfældet, gives besked til fagsystem om, at der ikke skal pålægges karens, den indeværende karenperiode lukkes (kan evt. genoplives ved efterfølgende regulering), og en ny karenperiode (karenperiode X + 1) åbnes med en startdato = dagen efter afslutning af seneste dato i den netop afsluttede karenperiode.

Hvis Tæller 1 = mindre end 148,01, tjekkes det, om der kan sker udbetaling af dagpenge i måneden.

- Hvis der ikke sker udbetaling, men dette skyldes, at medlemmet i hele eller dele af måneden afvikler effektiv karantæne eller er i løntilskud, afsluttes indeværende karenperiode, og der oprettes en ny (se oven for). Idet der pålægges karens, oprettes der herudover en karens gæld (kronegæld = 7,4 x timesats i karensmåned), som skal trækkes i først kommende udbetaling af dagpenge. Hvis den manglende udbetaling skyldes, at medlemmet modtager førtidspension, går kortet til manuel behandling. **I alle øvrige tilfælde, hvor der ikke sker udbetaling, skal der ikke pålægges karens.** Det betyder, at den indeværende karenperiode lukkes, en ny karenperiode oprettes, og at der gives besked til fagsystem om, at der **ikke** pålægges karens.
- Hvis der sker en udbetaling af dagpenge, pålægges karens, og der oprettes en karens gæld (kronegæld = 7,4 x timesats i karensmåned). Karens gælden trækkes i udbetalingen for karensmåned, indeværende karenperiode afsluttes, og der oprettes en ny karenperiode (karenperiode X + 1, jf. oven for).

Opdatering af tællere i eget system og i DFDG

Efter opdatering af tællere i eget fagsystem sendes tællerdata til DFDG.

Forlængelser af karenperioder

Ved indkomstkaldet den 11. i den efterfølgende måned tjekkes det, om der er sket udbetaling i hele eller dele af måneden af:

- Sygedagpenge.
- Barseldagpenge.
- Støtte til pasning af handicappet eller alvorligt sygt barn eller pasning af døende nærtstående.

Efterfølgende reguleringer skal altid opdatere karenstællerne. Processen fortsættes, som ved efterfølgende dagpengekort.

Slut

Karensprocessen afsluttes altid først ved det faktiske udløb af dagpengeretten eller ved en eventuel genindplacering, hvor en ny proces for karens så til gengæld oprettes.

NB: Karenstælleren nulstilles altid, hvis en opdatering af de øvrige tællere genererer en genindplacering i en ny ordinær dagpengeperiode. Karenstælleren nulstilles ikke ved indplacering i en forlænget dagpengeperiode. Der skal derfor tages højde for, at systemet ikke ved en sådan indplacering nulstiller karenperioden.

3. Eksempler

Nedenfor beskrives reglerne ovenfor i en række eksempler. Hvert eksempel foldes yderligere ud – ved link til de fulde eksempler.

Eksemplerne er bygget op, så de øverst viser medlemmets udfyldte dagpengekort – og herefter nedenfor viser den samlede udbetaling i måneden. Herudover vises indberetningen af de tæller-data der er vigtige ift. eksemplerne før og efter en udbetaling. Supplerende dagpenge-tællerne vises ikke i eksemplerne. I de grønne bokse beskrives forudsætningerne i de enkelte eksempler, mens forhold der er vigtige ud fra karensreglerne beskrives i de blå bokse.

3.1 Opgørelse af karens

Eksempel 1: Eksemplet viser fastlæggelsen af en karensperiode og de tæller-indberetninger, der er vigtige ift. karensreglerne. Der er tale om et hovedspors-eksempel, hvor der sker en løbende opgørelse af løntimer ift. karensen. I eksemplet er der ikke forhold, der kan forlænge karensperioden. Der udbetales dagpenge til medlemmet i karens måneden. Medlemmet opfylder ikke løntimekravet og pålægges derfor karens i karens måneden.

Eksempel 2: Eksemplet viser igen fastlæggelsen af en karensperiode og de tæller-indberetninger, der er vigtige ift. karensreglerne. Der er tale om et hovedspors-eksempel, hvor der sker en løbende opgørelse af løntimer ift. karensen. I eksemplet er der ikke forhold, der kan forlænge karensperioden. Medlemmet opfylder løntimekravet og pålægges derfor ikke karens. Eksemplet viser også, at medlemmets oplysninger lægges til grund, når der er en forskudt lønperiode i karens måneden.

3.2 Forlængelse af karensperioden

Eksempel 3: Eksemplet viser, at der sker forlængelse af en karensperiode for et medlem, som har måneder med sygdom og udbetalte sygedagpenge – uden samtidig udbetaling af dagpenge i de pågældende måneder. I eksemplet er medlemmet ledigt i marts måned, inden medlemmet bliver sygemeldt med sygedagpenge (fordi medlemmet er i fast deltidsbeskæftigelse). Der udbetales imidlertid ikke dagpenge til medlemmet i marts måned på grund af mindsteudbetalingsreglen. Derfor forlænges karensperioden med denne måned. I eksemplet udbetales der sygedagpenge i hele april måned – og derfor forlænges karensperioden også med denne måned. I eksemplet forlænges karensperioden således med 2 måneder. Karens måneden er hermed flyttet 2 måneder frem til juni måned.

Eksempel 4: Eksemplet ligner eksempel 3 – men i dette eksempel er medlemmet ikke i fast deltidsbeskæftigelse, men er tilkalddevikar. Derfor skal medlemmet, der i eksemplet er ledigt i marts måned, have udbetalt dagpenge under sygdom i stedet for sygedagpenge ved sin sygemelding i marts. Idet der i marts måned kan udbetales almindelige dagpenge, selv om dagpengeudbetalingen ligger UNDER mindsteudbetalingsreglen (12,33 timer), fordi der også udbetales dagpenge under sygdom, kan marts måned IKKE forlænge karensperioden. I den følgende måned – april – udbetales der sygedagpenge for hele måneden. Derfor udbetales der ikke dagpenge for måneden – og karensperioden forlænges med denne måned. Karens måneden er hermed flyttet 1 måned frem til maj måned.

3.3. Udskudt karens og karensberegning

Eksempel 5: Eksemplet viser, at der ikke sker dagpengeudbetaling i karens måneden (april), fordi medlemmet er ansat med løntilskud i måneden. Karensen kan derfor ikke trækkes i måneden. Medlemmet skal dog fortsat pålægges karens. Karensstrækket udskydes derfor til førstkommande måned med udbetaling af dagpenge, dvs. maj måned. Trækket sker som et kronefradrag = timesatsen i april x 7,4. Bemærk, at der i eksemplet er løntimer i maj, og at disse medregnes i opgørelsen af den nye karensperiode (2), der er startet den 1. maj og slutter den 30. august 2018.

3.4 Ingen karens på grund af manglende dagpengeudbetaling i karens måneden

Eksempel 6: Eksemplet viser, at der ikke sker dagpengeudbetaling i karens måneden (april). Medlemmet har deltidsbeskæftigelse og holder herefter fri/ferie resten af karens måneden. Den samlede udbetaling ligger derfor under mindsteudbetalingsreglen. Da der ikke udbetales dagpenge i karens måneden, skal medlemmet ikke pålægges karens.

3.5 Regulering af karens

Eksempel 7: Eksemplet viser, at der skal ske en regulering af karensen, hvis det på baggrund af den månedlige kontrol viser sig, at der er indberettet flere timer til Indkomstregisteret end medlemmet har oplyst på det seneste dagpengekort (her kortet i karens måneden). I eksemplet er der sket et karensstræk i april (et kronebeløb opgjort som 7,4 x timesatsen i april), som er karens måned, på baggrund af medlemmets oplysninger på kortet. Ved indkomstkaldet den 11. maj 2018 viser det sig dog, at medlemmet har fået indberettet 4 timer mere for april, end medlemmet har oplyst på sit dagpengekort i april. Efter endt reguleringsarbejds gang og på baggrund af nye medlemsoplysninger opdateres karens tælleren for karensperiode 1 og tælleren viser nu, at der er indberettet 150 løntimer i karensperioden. Medlemmet opfylder dermed løntimekravet i karensperiode 1. Det beløb vi trak i medlemmets udbetaling i april (timesats i april x 7,4) efterbetales til medlemmet efter endt reguleringsarbejds gang ved, at der oprettes en gæld for medlemmet svarende til dagpenge for 4 timer, da medlemmet har fået indberettet 4 løntimer mere end oplyst på dagpengekortet. Gælden bortfalder dog med det samme, da medlemmet samtidig skal have tilbagebetalt, det beløb som vi fratruk udbetalingen i april pga. karens (kronegæld svarende til 7,4 timer x timesatsen i april). Medlemmet får hermed efterbetalt et beløb, der svarer til 3,4 x medlemmets timesats i april.

Eksempel 8: Eksemplet ligner eksempel 7 – men i dette eksempel sker reguleringen den anden vej. Ved udbetaling af dagpenge for karens måneden april lægges medlemmets oplysninger på dagpengekortet for april måned til grund. Ifølge opgørelsen er der 150 løntimer i karensperioden og der pålægges derfor ikke karens. Ved indkomstkaldet den 11. maj 2018 viser det sig dog, at medlemmet har fået indberettet 6 timer mindre for april, end medlemmet har oplyst på sit dagpengekort for april. Efter endt reguleringsarbejds gang og nye oplysninger fra medlemmet opdateres karens tælleren for karensperiode 1 og tælleren viser nu, at der er indberettet 144 løntimer i karensperioden. Medlemmet opfylder ikke længere løntimekravet i karensperiode 1 og skal derfor pålægges karens. Ved reguleringen opstår der dermed en karens gæld (kronegæld svarende til 7,4 x timesatsen i april) som dog umiddelbart nedskrives pga. efterbetaling af de 6 timer. Den resterende gæld (kronegæld svarende til 1,4 x timesatsen i april) oprettes som en §85 e gæld, som trækkes i den førstkommande udbetaling af dagpenge.

Eksempel 1: Opgørelse af karens

Eksempel 1: Opgørelse af karens. Medlemmet pålægges karens på grund af manglende opfyldelse af løntimekravet.

Måned	Januar																														
Uge	1							2							3							4							5		
Dato	1	2	3	4	5	6	7	8	9	10	11	12	13	14	15	16	17	18	19	20	21	22	23	24	25	26	27	28	29	30	31
Teknisk belægning																															
Arbejdstimer selvstændig																															
Arbejdstimer	4	4							4	4					4	4							4	4						4	4
G-dage																															
Sygdom																															
Fradrag pr. dag																															

Udgangspunkt for udbetaling af dagpenge:	160,33
Fradrag i udbetaling:	
Fradrag selvstændig	0,00
Feriedage	0,00
Arbejdstimer	40,00
G-dage	0,00
Sygdom	0
	0,00
Samlet fradrag	40,00
Samlet udbetaling	120,33

Tællere pr. 01.01.2018	
Opgjort pr.	
Mine dagpenge (start)	3.848,00
Forbrugte timer	0,00
Resttimer	3.848,00
Forventet udløb	dd-mm-yyyy
Forbrug supplerende dagpenge	
Restuger supplerende dagpenge	
Karenstimer (optjent)	0,00
Karenstimer (rest)	148,01
Opgørelsesperiode start	01-01-2018
Opgørelsesperiode slut	30-04-2018

Tællere pr. 31.01.18	
Opgjort pr. 31.01.2018	
Mine dagpenge (start)	3.848,00
Forbrugte timer	120,33
Resttimer	3.727,67
Forventet udløb	dd-mm-yyyy
Forbrug supplerende dagpenge	
Restuger supplerende dagpenge	
Karenstimer (optjent)	40,00
Karenstimer (rest)	108,01
Opgørelsesperiode start	01-01-2018
Opgørelsesperiode slut	30-04-2018

Forudsætninger:

Medlemmet bliver meldt ledig 1. januar 2018 og indplaceres i en dagpengeperiode fra denne dato.

Karensperiode 1 begynder den 1. januar 2018 og slutter den 30. april 2018.

Medlemmet har et fast deltidsarbejde 8 timer pr. uge - og er fast månedslønnet fra den første til den sidste dag i måneden.

Eksemplet ift. karensreglerne:

Optjente karens timer og resttimer indberettes ved hver dagpengeudbetaling og opgøres samlet i karens måneden.

Hvis der ikke er grundlag for at forlænge karensperioden, hvis der udbetales dagpenge til medlemmet i karens måneden og medlemmet ikke opfylder løntimekravet, skal der trækkes karens.

I eksemplet er der ikke grundlag for at forlænge karensperioden. Medlemmet opfylder ikke løntimekravet (mere end 148 løntimer) i karensperioden. Derfor pålægges medlemmet karens, som trækkes i udbetalingen for april, som er karens måneden.

Karensen trækkes som et kronebeløb opgjort som et beløb svarende til dagpenge for 7,4 timer.

Karensperiode 2 starter den 1. maj 2018.

Eksempel 1 fortsat (februar): Opgørelse af karens

Eksempel 1 - fortsat: Opgørelse af karens. Medlemmet pålægges karens på grund af manglende opfyldelse af løntimekravet.

Februar																												
Uge	5				6							7							8							9		
Date	1	2	3	4	5	6	7	8	9	10	11	12	13	14	15	16	17	18	19	20	21	22	23	24	25	26	27	28
Teknisk belægning																												
Arbejdstimer selvstændig																												
Arbejdstimer					4	4						4	4						4	4					4	4		
G-dage																												
Sygdom																												
Fradrag pr. dag																												

Udgangspunkt for udbetaling af dagpenge:	160,33
Fradrag i udbetaling:	
Teknisk belægning	0,00
Fradrag for selvstændig bibeskæftigelse	0,00
Arbejdstimer	32,00
G-dage	0,00
Sygdom	0,00
Samlet fradrag	32,00
Samlet udbetaling	128,33

Tællere pr. 31.01.18	
Opgjort pr. 11.02.2018	
Mine dagpenge (start)	3.848,00
Forbrugte timer	120,33
Resttimer	3.727,67
Forventet udløb	dd-mm-yyyy
Forbrug supplerende dagpenge	
Restuger supplerende dagpenge	
Karenstimer (optjent)	40,00
Karenstimer (rest)	108,01
Opgørelsesperiode start	01-01-2018
Opgørelsesperiode slut	30-04-2018

Tællere pr. 28.02.18	
Opgjort pr. 28.02.18	
Mine dagpenge (start)	3.848,00
Forbrugte timer	248,66
Resttimer	3.599,34
Forventet udløb	dd-mm-yyyy
Forbrug supplerende dagpenge	
Restuger supplerende dagpenge	
Karenstimer (optjent)	72,00
Karenstimer (rest)	76,01
Opgørelsesperiode start	01-01-2018
Opgørelsesperiode slut	30-04-2018

Eksempel 1 fortsat (marts): Opgørelse af karens

Eksempel 1 - fortsat: Opgørelse af karens. Medlemmet pålægges karens på grund af manglende opfyldelse af løntimekravet.

Måned	Marts																														
Uge	9				Uge 10							Uge 11							Uge 12							13					
Dato	1	2	3	4	5	6	7	8	9	10	11	12	13	14	15	16	17	18	19	20	21	22	23	24	25	26	27	28	29	30	31
Teknisk belægning																															
Arbejdstimer selvstændig					4	4						4	4							4	4					4	4				
G-dage																															
Sygdom																															
Fradrag pr. dag																															

Udgangspunkt for udbetaling af dagpenge:	160,33
Fradrag i udbetaling:	
Teknisk belægning	0,00
Fradrag for selvstændig bibeskæftigelse	0,00
Arbejdstimer	32,00
G-dage	0,00
Sygdom	0,00
Samlet fradrag	32,00
Samlet udbetaling	128,33

Tællere pr. 28.02.18	
Opgjort pr. 11.03.2018	
Mine dagpenge (start)	3.848,00
Forbrugte timer	248,66
Resttimer	3.599,34
Forventet udløb	dd-mm-yyyy
Forbrug supplerende dagpenge	
Resttuger supplerende dagpenge	
Karenstimer (optjent)	72,00
Karenstimer (rest)	76,01
Opgørelseperiode start	01-01-2018
Opgørelsesperiode slut	30-04-2018

Tællere pr. 31.03.18	
Opgjort pr. 31.03.18	
Mine dagpenge (start)	3.848,00
Forbrugte timer	376,99
Resttimer	3.471,01
Forventet udløb	dd-mm-yyyy
Forbrug supplerende dagpenge	
Resttuger supplerende dagpenge	
Karenstimer (optjent)	104,00
Karenstimer (rest)	44,01
Opgørelseperiode start	01-01-2018
Opgørelsesperiode slut	30-04-2018

Eksempel 1 fortsat (april): Opgørelse af karens

Eksempel 1 - fortsat: Opgørelse af karens. Medlemmet pålægges karens på grund af manglende opfyldelse af løntimekravet.

Måned	April																																				
Uge	13							14							15							16							17							18	
Date	1	2	3	4	5	6	7	8	9	10	11	12	13	14	15	16	17	18	19	20	21	22	23	24	25	26	27	28	29	30							
Arbejde selvstændig																																					
Arbejdstimer selvstændig																																					
Arbejdstimer		4	4						4	4						4	4					4	4							4							
G-dage																																					
Sygd																																					
Frdrag pr. dag																																					

Udgangspunkt for udbetaling af dagpenge:	160,33
Frdrag i udbetaling:	
Teknisk belægning	0,00
Frdrag for selvstændig bibeskæftigelse	0,00
Arbejdstimer	36,00
G-dage	0,00
Sygd	0,00
Samlet frdrag	36,00
Samlet udbetaling	124,33

Tællere pr. 31.03.18	
Opgjort pr. 11.04.2018	
Mine dagpenge (start)	3.848,00
Forbrugte timer	376,99
Resttimer	3.471,01
Forventet udløb	dd-mm-yyyy
Forbrug supplerende dagpenge	
Restuger supplerende dagpenge	
Karenstimer (optjent)	104,00
Karenstimer (rest)	44,01
Opgørelsesperiode start	01-01-2018
Opgørelsesperiode slut	30-04-2018

Tællere pr. 30.04.18	
Opgjort pr. 30.04.18	
Mine dagpenge (start)	3.848,00
Forbrugte timer	501,32
Resttimer	3.346,68
Forventet udløb	dd-mm-yyyy
Forbrug supplerende dagpenge	
Restuger supplerende dagpenge	
Karenstimer (optjent)	140,00
Karenstimer (rest)	8,01
Opgørelsesperiode start	01-01-2018
Opgørelsesperiode slut	30-04-2018

Medlemmet pålægges karens

Eksempel 2: Opgørelse af karens – forskudt lønperiode/medlemmets oplysninger lægges til grund

Eksempel 2: Opgørelse af karens. Medlemmet opfylder løntimekravet. Forskudt lønperiode. Medlemmets oplysninger lægges til grund.

Måned	Januar																														
Uge	1							2							3							4							5		
Dato	1	2	3	4	5	6	7	8	9	10	11	12	13	14	15	16	17	18	19	20	21	22	23	24	25	26	27	28	29	30	31
Teknisk belægning																															
Arbejdstimer selvstændig															5	5						5	5								
Arbejdstimer																															
G-dage	x	x	x																												
Sygdom																															
Fradrag pr. dag	7,4	7,4	7,4																												

Udgangspunkt for udbetaling af dagpenge:	160,33
Fradrag i udbetaling:	
Fradrag selvstændig	0,00
Feriedage	30,00
Arbejdstimer	0,00
G-dage	0,00
Sygdom	0
Samlet fradrag	52,20
Samlet udbetaling	108,13

Tællere pr. 01.01.2018	
Opgjort pr.	
Mine dagpenge (start)	3.848,00
Forbrugte timer	0,00
Resttimer	3.848,00
Forventet udløb	dd-mm-yyyy
Forbrug supplerende dagpenge	
Restuger supplerende dagpenge	
Karenstimer (optjent)	0,00
Karenstimer (rest)	148,01
Opgørelseperiode start	01-01-2018
Opgørelsesperiode slut	30-04-2018

Tællere pr. 31.01.18	
Opgjort pr. 31.01.2018	
Mine dagpenge (start)	3.848,00
Forbrugte timer	108,13
Resttimer	3.739,87
Forventet udløb	dd-mm-yyyy
Forbrug supplerende dagpenge	
Restuger supplerende dagpenge	
Karenstimer (optjent)	0,00
Karenstimer (rest)	148,01
Opgørelseperiode start	01-01-2018
Opgørelsesperiode slut	30-04-2018

Forudsætninger:

Medlemmet bliver meldt ledig 1. januar 2018 og indplaceres i en dagpengeperiode fra denne dato. Der belægges i den forbindelse med G-dage.

Karensperiode 1 begynder den 1. januar og slutter den 30. april 2018.

Medlemmet har en godkendt, selvstændig bibeskæftigelse.

Medlemmet begynder på et fast arbejde på 25 timer om ugen den 19. marts 2018.

Lønperioden går fra den 20. i en måned til og med den 19. i den følgende måned ("forskudt lønperiode").

Eksemplet ift. karensreglerne:

Medlemmet opfylder løntimekravet i karensperioden og pålægges ikke karens.

Lønperioderne går hen over månedsskiftet mellem den sidste måned i karensperioden (karens måneden) og måneden efter.

Medlemmets oplysninger om løntimer lægges til grund for karensopgørelsen. Løntimerne kontrolleres efterfølgende ved samkøring med Indkomstregisteret.

Ved "forskudte lønperioder" skal der alene ske samkøring, hvis medlemmet beder om dagpenge for den efterfølgende måned.

De 148 løntimer er dels timer indberettet til indkomstregisteret til og med den 19. april (115 timer), dels timer oplyst af medlemmet på dagpengekortet fra den 20. til den 30. april 2018 (35 timer).

Eksempel 2 fortsat (februar): Opgørelse af karens – forskudt lønperiode/medlemmets oplysninger lægges til grund

Eksempel 2 - fortsat: Opgørelse af karens. Medlemmet opfylder løntimekravet. Forskudt lønperiode. Medlemmets oplysninger lægges til grund.

Februar																												
Uge	5				6						7						8						9					
Dato	1	2	3	4	5	6	7	8	9	10	11	12	13	14	15	16	17	18	19	20	21	22	23	24	25	26	27	28
Teknisk belægning																												
Arbejdstimer selvstændig					5	5						5	5															
Arbejdstimer																												
G-dage																												
Sygdom																												
Fradrag pr. dag																												

Udgangspunkt for udbetaling af dagpenge:	160,33
Fradrag i udbetaling:	
Teknisk belægning	0,00
Fradrag for selvstændig bibeskæftigelse	20,00
Arbejdstimer	0,00
G-dage	0,00
Sygdom	0,00
Samlet fradrag	20,00
Samlet udbetaling	140,33

Tællere pr. 31.01.18	
Opgjort pr. 11.02.2018	
Mine dagpenge (start)	3.848,00
Forbrugte timer	108,13
Resttimer	3.739,87
Forventet udløb	dd-mm-yyyy
Forbrug supplerende dagpenge	
Restuger supplerende dagpenge	
Karenstimer (optjent)	0,00
Karenstimer (rest)	148,01
Opgørelsesperiode start	01-01-2018
Opgørelsesperiode slut	30-04-2018

Tællere pr. 28.02.18	
Opgjort pr. 28.02.18	
Mine dagpenge (start)	3.848,00
Forbrugte timer	248,48
Resttimer	3.599,54
Forventet udløb	dd-mm-yyyy
Forbrug supplerende dagpenge	
Restuger supplerende dagpenge	
Karenstimer (optjent)	0,00
Karenstimer (rest)	148,01
Opgørelsesperiode start	01-01-2018
Opgørelsesperiode slut	30-04-2018

Eksempel 2 fortsat (marts): Opgørelse af karens – forskudt lønperiode/medlemmets oplysninger lægges til grund

Eksempel 2- fortsat: Opgørelse af karens. Medlemmet opfylder løntimekravet. Forskudt lønperiode. Medlemmets oplysninger lægges til grund.

Måned	Marts																														
Uge	9				Uge 10							Uge 11							Uge 12							13					
Dato	1	2	3	4	5	6	7	8	9	10	11	12	13	14	15	16	17	18	19	20	21	22	23	24	25	26	27	28	29	30	31
Teknisk belægning																															
Arbejdstimer selvstændig																															
Arbejdstimer																				5	5	5	5	5			5	5	5	5	5
G-dage																															
Sygdom																															
Fradrag pr. dag																															

Udgangspunkt for udbetaling af dagpenge:	160,33
Fradrag i udbetaling:	
Teknisk belægning	0,00
Fradrag for selvstændig bibeskæftigelse	0,00
Arbejdstimer	50,00
G-dage	0,00
Sygdom	0,00
Samlet fradrag	50,00
Samlet udbetaling	110,33

Tællere pr. 28.02.18	
Opgjort pr. 11.03.2018	
Mine dagpenge (start)	3.848,00
Forbrugte timer	248,46
Resttimer	3.599,54
Forventet udløb	dd-mm-yyyy
Forbrug supplerende dagpenge	
Restuger supplerende dagpenge	
Karenstimer (optjent)	0,00
Karenstimer (rest)	148,01
Opgørelsesperiode start	01-01-2018
Opgørelsesperiode slut	30-04-2018

Tællere pr. 31.03.18	
Opgjort pr. 31.03.18	
Mine dagpenge (start)	3.848,00
Forbrugte timer	358,79
Resttimer	3.489,21
Forventet udløb	dd-mm-yyyy
Forbrug supplerende dagpenge	
Restuger supplerende dagpenge	
Karenstimer (optjent)	50,00
Karenstimer (rest)	98,01
Opgørelsesperiode start	01-01-2018
Opgørelsesperiode slut	30-04-2018

Eksempel 2 fortsat (april): Opgørelse af karens – forskudt lønperiode/medlemmets oplysninger lægges til grund

Eksempel 2 - fortsat: Opgørelse af karens. Medlemmet opfylder løntimekravet. Forskudt lønperiode. Medlemmets oplysninger lægges til grund.

Måned	April																																			
Uge	13							14							15							16							17							18
Dato	1	2	3	4	5	6	7	8	9	10	11	12	13	14	15	16	17	18	19	20	21	22	23	24	25	26	27	28	29	30						
Teknisk belægning																																				
Arbejdstimer selvstændig																																				
Arbejdstimer		5	5	5	5	5			5	5	5	5	5			5	5	5	5	5			5	5	5	5	5			5						
G-dage																																				
Sygdom																																				
Fradrag pr. dag																																				

Udgangspunkt for udbetaling af dagpenge:	160,33
Fradrag i udbetaling:	
Teknisk belægning	0,00
Fradrag for selvstændig bibeskæftigelse	0,00
Arbejdstimer	105,00
G-dage	0,00
Sygdom	0,00
Samlet fradrag	105,00
Samlet udbetaling	55,33

Tællere pr. 31.03.18	
Opgjort pr. 11.04.2018	
Mine dagpenge (start)	3.848,00
Forbrugte timer	358,79
Resttimer	3.489,21
Forventet udløb	dd-mm-yyyy
Forbrug supplerende dagpenge	
Restuger supplerende dagpenge	
Karenstimer (optjent)	50,00
Karenstimer (rest)	98,01
Opgørelsesperiode start	01-01-2018
Opgørelsesperiode slut	30-04-2018

Tællere pr. 30.04.18	
Opgjort pr. 30.04.18	
Mine dagpenge (start)	3.848,00
Forbrugte timer	414,12
Resttimer	3.433,88
Forventet udløb	dd-mm-yyyy
Forbrug supplerende dagpenge	
Restuger supplerende dagpenge	
Karenstimer (optjent)	155,00
Karenstimer (rest)	-6,99
Opgørelsesperiode start	01-01-2018
Opgørelsesperiode slut	30-04-2018

Der skal ikke pålægges karens

Eksempel 3: Forlængelse af karenperioden

Eksempel 3: Forlængelse af karenperioden ved udbetaling af sygedagpenge

Måned	Januar																														
Uge	1							2							3							4							5		
Dato	1	2	3	4	5	6	7	8	9	10	11	12	13	14	15	16	17	18	19	20	21	22	23	24	25	26	27	28	29	30	31
Teknisk belægning																															
Arbejdstimer selvstændig																															
Arbejdstimer	4	4													4	4															
G-dage																															
Sygdom																															
Fradrag pr. dag																															

Udgangspunkt for udbetaling af dagpenge:	160,33
Fradrag i udbetaling:	
Fradrag selvstændig	0,00
Feriedage	0,00
Arbejdstimer	40,00
G-dage	0,00
Sygdom	0
	0,00
Samlet fradrag	40,00
Samlet udbetaling	120,33

Tællere pr. 01.01.2018	
Opgjort pr.	
Mine dagpenge (start)	3.848,00
Forbrugte timer	0,00
Resttimer	3.848,00
Forventet udløb	dd-mm-yyyy
Forbrug supplerende dagpenge	
Restuger supplerende dagpenge	
Karenstimer (optjent)	0,00
Karenstimer (rest)	148,01
Opgørelsesperiode start	01-01-2018
Opgørelsesperiode slut	30-04-2018

Tællere pr. 31.01.18	
Opgjort pr. 31.01.2018	
Mine dagpenge (start)	3.848,00
Forbrugte timer	120,33
Resttimer	3.727,67
Forventet udløb	dd-mm-yyyy
Forbrug supplerende dagpenge	
Restuger supplerende dagpenge	
Karenstimer (optjent)	40,00
Karenstimer (rest)	108,01
Opgørelsesperiode start	01-01-2018
Opgørelsesperiode slut	30-04-2018

Forudsætninger:

Medlemmet bliver meldt ledig 1. januar 2018 og indplaceres i en dagpengeperiode fra denne dato.

Karenperiode 1 begynder den 1. januar og slutter den 30. april 2018.

Medlemmet har et fast deltidsarbejde 8 timer pr. uge - og er fast månedslønnet fra den første til den sidste dag i måneden.

Medlemmet er syg fra den 5. marts til den 30. april 2018.

Kommunen udbetaler sygedagpenge fra første sygedag, da medlemmet er deltidsansat og modtager supplerende dagpenge.

NB: I eksemplet forudsættes det, at medlemmet er fuldtidssygemeldt.

Eksemplet ift. karenreglerne:

Medlemmet beder om dagpenge for de første dage af marts måned. I marts måned udbetales imidlertid ingen dagpenge på grund af mindsteudbetalingsreglen, da der foretages teknisk belægning for sygdom på i alt 148 timer.

Da der ikke udbetales dagpenge, og der er udbetalt sygedagpenge fra kommunen for en del af måneden, forlænger måneden karenperioden.

NB: Eksemplet vil se anderledes ud, hvis medlemmet ikke er fuldtidssygemeldt.

I april måned modtager medlemmet sygedagpenge hele måneden, og der udbetales ikke dagpenge. Derfor forlænger også april måned karenperioden.

Karensmåned bliver derfor juni måned.

Medlemmet pålægges karens i juni, da medlemmet ikke opfylder løntimekravet i karenperioden 1. januar til 30. juni 2018.

Karensen trækkes som et kronebeløb opgjort som et beløb svarende til dagpenge for 7,4 timer.

Karenperiode 2 starter den 1. juli 2018.

Eksempel 3 fortsat (februar): Forlængelse af karenperioden

Eksempel 3 - fortsat: Forlængelse af karenperioden ved udbetaling af sygedagpenge

Februar																												
Uge	5				6							7							8							9		
Dato	1	2	3	4	5	6	7	8	9	10	11	12	13	14	15	16	17	18	19	20	21	22	23	24	25	26	27	28
Arbejde selvstændig																												
Arbejdstimer selvstændig																												
Arbejdstimer					4	4						4	4						4	4					4	4		
G-dage																												
Sygdom																												
Frdrag pr. dag																												

Udgangspunkt for udbetaling af dagpenge:	160,33
Frdrag i udbetaling:	
Teknisk belsegning	0,00
Frdrag for selvstændig bibeskæftigelse	0,00
Arbejdstimer	32,00
G-dage	0,00
Sygdom	0,00
Samlet frdrag	32,00
Samlet udbetaling	128,33

Tællere pr. 31.01.18	
Opgjort pr. 11.02.2018	
Mine dagpenge (start)	3.848,00
Forbrugte timer	120,33
Resttimer	3.727,67
Forventet udløb	dd-mm-yyyy
Forbrug supplerende dagpenge	
Restuger supplerende dagpenge	
Karenstimer (optjent)	40,00
Karenstimer (rest)	108,01
Opgørelsesperiode start	01-01-2018
Opgørelsesperiode slut	30-04-2018

Tællere pr. 28.02.18	
Opgjort pr. 28.02.18	
Mine dagpenge (start)	3.848,00
Forbrugte timer	248,66
Resttimer	3.599,34
Forventet udløb	dd-mm-yyyy
Forbrug supplerende dagpenge	
Restuger supplerende dagpenge	
Karenstimer (optjent)	72,00
Karenstimer (rest)	76,01
Opgørelsesperiode start	01-01-2018
Opgørelsesperiode slut	30-04-2018

Eksempel 3 fortsat (marts): Forlængelse af karenperioden

Eksempel 3 - fortsat: Forlængelse af karenperioden ved udbetaling af sygedagpenge

Måned	Marts																														
Uge	9					10					11					12					13										
Dato	1	2	3	4	5	6	7	8	9	10	11	12	13	14	15	16	17	18	19	20	21	22	23	24	25	26	27	28	29	30	31
Teknisk belægning																															
Arbejdstimer selvstændig																															
Arbejdstimer																															
G-dage																															
Sygd					x	x	x	x	x	x	x	x	x	x	x	x	x	x	x	x	x	x	x	x	x	x	x	x	x	x	
Frdrag pr. dag					7,4	7,4	7,4	7,4	7,4			7,4	7,4	7,4	7,4	7,4			7,4	7,4	7,4	7,4	7,4			7,4	7,4	7,4	7,4	7,4	

Udgangspunkt for udbetaling af dagpenge:	160,33
Frdrag i udbetaling:	
Teknisk belægning	0,00
Frdrag for selvstændig bibeskæftigelse	0,00
Arbejdstimer	0,00
G-dage	0,00
Sygd	148,00
Samlet frdrag	148,00

Samlet udbetaling 12,33

NB: Ingen udbetaling på grund af mindsteudbetalingsreglen
 Karenperioden kan forlænges med 1 måned, når kommunen indberetter sygedagpengeudbetalingen

Tællere pr. 28.02.18	
Opgjort pr. 11-03-2018	
Mine dagpenge (start)	3.848,00
Forbrugte timer	248,66
Resttimer	3.599,34
Forventet udløb	dd-mm-yyyy
Forbrug supplerende dagpenge	
Restuger supplerende dagpenge	
Karenstimer (optjent)	72,00
Karenstimer (rest)	76,01
Opfølgelsesperiode start	01-01-2018
Opfølgelsesperiode slut	30-04-2018

Tællere pr. 31.03.18	
Opgjort pr. 31.03.18	
Mine dagpenge (start)	3.848,00
Forbrugte timer	248,66
Resttimer	3.599,34
Forventet udløb	dd-mm-yyyy
Forbrug supplerende dagpenge	
Restuger supplerende dagpenge	
Karenstimer (optjent)	72,00
Karenstimer (rest)	76,01
Opfølgelsesperiode start	01-01-2018
Opfølgelsesperiode slut	30-04-2018

* De 148 timers forbrug fradrages først, når kommunen indberetter sygedagpengeudbetalingen

Eksempel 3 fortsat (april): Forlængelse af karenperioden

Eksempel 3 - fortsat: Forlængelse af karenperioden ved udbetaling af sygedagpenge

Måned	April																																			
Uge	13							14							15							16							17							18
Dato	1	2	3	4	5	6	7	8	9	10	11	12	13	14	15	16	17	18	19	20	21	22	23	24	25	26	27	28	29	30						
Arbejde selvstændig																																				
Arbejdstimer selvstændig																																				
Arbejdstimer																																				
G-dage																																				
Sygdом	x	x	x	x	x	x	x	x	x	x	x	x	x	x	x	x	x	x	x	x	x	x	x	x	x	x	x	x	x	x						
Fradrag pr. dag		7,4	7,4	7,4	7,4	7,4			7,4	7,4	7,4	7,4	7,4			7,4	7,4	7,4	7,4	7,4			7,4	7,4	7,4	7,4	7,4			7,4						

Udgangspunkt for udbetaling af dagpenge:	160,33
Fradrag i udbetaling:	
Teknisk belægning	0,00
Fradrag for selvstændig bibeskæftigelse	0,00
Arbejdstimer	0,00
G-dage	0,00
Sygdом	155,40
Samlet fradrag	155,40

Samlet udbetaling 4,93

NB: Ingen udbetaling på grund af mindsteudbetalingsreglen
 Karenperioden kan forlænges med 2 måneder, når kommunen indberetter de udbetalte sygedagpenge

Tællere pr. 31.03.18	
Opgjort pr. 11.04.2018	
Mine dagpenge (start)	3.848,00
Forbrugte timer	396,66
Resttimer	3.451,34
Forventet udløb	dd-mm-yyyy
Forbrug supplerende dagpenge	
Restuger supplerende dagpenge	
Karenstimer (optjent)	72,00
Karenstimer (rest)	76,01
Opfølgelsesperiode start	01-01-2018
Opfølgelsesperiode slut	31-05-2018

Kommunen har indberettet sdp-udbetaling for marts og karenperioden forlænges med 1 md's sygdom i første omgang

Tællere pr. 30.04.18	
Opgjort pr. 30.04.18	
Mine dagpenge (start)	3.848,00
Forbrugte timer	396,66
Resttimer	3.451,34
Forventet udløb	dd-mm-yyyy
Forbrug supplerende dagpenge	
Restuger supplerende dagpenge	
Karenstimer (optjent)	72,00
Karenstimer (rest)	76,01
Opfølgelsesperiode start	01-01-2018
Opfølgelsesperiode slut	31-05-2018

74 timers forbrug af sygedagpenge (de første 222 timer forbruger af dp-retten) sker først når kommunen indberetter

NB - karenperiode forlænges, dvs. april er ikke karensmåned

Eksempel 3 fortsat (maj): Forlængelse af karensperioden

Eksempel 3: Forlængelse af karensperioden ved udbetaling af sygedagpenge

Måned	Maj																														
Uge	18						19						20						21						22						
Dato	1	2	3	4	5	6	7	8	9	10	11	12	13	14	15	16	17	18	19	20	21	22	23	24	25	26	27	28	29	30	31
Teknisk belægning																															
Arbejdstimer selvstændig																															
Arbejdstimer	4						4	4						4	4						4	4						4	4		
G-dage																															
Sygdom																															
Fradrag pr. dag																															

Udgangspunkt for udbetaling af dagpenge:	160,33
Fradrag i udbetaling:	
Teknisk belægning	0,00
Fradrag for selvstændig bibeskæftigelse	0,00
Arbejdstimer	36,00
G-dage	0,00
Sygdom	0,00
Samlet fradrag	36,00
Samlet udbetaling	124,33

Tællere pr. 30.04.18	
Opgjort pr. 11.05.2018	
Mine dagpenge (start)	3.848,00
Forbrugte timer	470,66
Resttimer	3.377,34
Forventet udløb	dd-mm-yyyy
Forbrug supplerende dagpenge	
Restuger supplerende dagpenge	
Karenstimer (optjent)	72,00
Karenstimer (rest)	76,01
Opfølgelsesperiode start	01-01-2018
Opfølgelsesperiode slut	30-06-2018

Kommunen har nu indberettet sdp-udbetalingen, men kun 74 timer forbruger, idet grænsen på de 222 timer er nået

Tællere pr. 31.05.18	
Opgjort pr. 31.05.18	
Mine dagpenge (start)	3.848,00
Forbrugte timer	594,99
Resttimer	3.253,01
Forventet udløb	dd-mm-yyyy
Forbrug supplerende dagpenge	
Restuger supplerende dagpenge	
Karenstimer (optjent)	108,00
Karenstimer (rest)	40,01
Opfølgelsesperiode start	01-01-2018
Opfølgelsesperiode slut	30-06-2018

Kommunen har indberettet sygedagpengebetalingen for april, og karensperiode 1 er forlænget med endnu en måned

NB: Karensperioden forlænges og maj er ikke længere karensmåned

Eksempel 3 fortsat (juni): Forlængelse af karenperioden

Eksempel 3: Forlængelse af karenperioden ved udbetaling af sygedagpenge

Måned	Juni																													
Uge	Uge 22					Uge 23					Uge 24					Uge 25					Uge 26									
Dato	1	2	3	4	5	6	7	8	9	10	11	12	13	14	15	16	17	18	19	20	21	22	23	24	25	26	27	28	29	30
Teknisk belægning																														
Arbejdstimer selvstændig																														
Arbejdstimer				4	4						4	4								4	4				4	4				
G-dage																														
Sygdømt																														
Frdrag pr. dag																														

Udgangspunkt for udbetaling af dagpenge:	160,33
Frdrag i udbetaling:	
Teknisk belægning	0,00
Frdrag for selvstændig bibeskæftigelse	0,00
Arbejdstimer	32,00
G-dage	0,00
Sygdømt	0,00
Samlet frdrag	32,00
Samlet udbetaling	128,33

Tællere pr. 31.05.18	
Opgjort pr. 11.06.2018	
Mine dagpenge (start)	3.848,00
Forbrugte timer	594,93
Resttimer	3.253,07
Forventet udløb	dd-mm-yyyy
Forbrug supplerende dagpenge	
Restuger supplerende dagpenge	
Karenstimer (optjent)	108,00
Karenstimer (rest)	40,01
Opfølgelsesperiode start	01-01-2018
Opfølgelsesperiode slut	30-06-2018

Tællere pr. 30.06.18	
Opgjort pr. 31.05.18	
Mine dagpenge (start)	3.848,00
Forbrugte timer	723,32
Resttimer	3.124,68
Forventet udløb	dd-mm-yyyy
Forbrug supplerende dagpenge	
Restuger supplerende dagpenge	
Karenstimer (optjent)	140,00
Karenstimer (rest)	8,01
Opfølgelsesperiode start	01-01-2018
Opfølgelsesperiode slut	30-06-2018

Juni er karensmåned og medlemmet pålægges karens, da løntimekravet i karenperiode 1 (1. januar til 30. juni) ikke er opfyldt

Eksempel 4: Ingen forlængelse med måneder med dagpengeudbetalinger

Eksempel 4: Ingen forlængelse af karenperioden med måneder med dagpengeudbetaling samtidig med udbetaling af dagpenge under sygdom/sygedagpenge

Måned	Januar																																		
Uge	1							2							3							4							5						
Dato	1	2	3	4	5	6	7	8	9	10	11	12	13	14	15	16	17	18	19	20	21	22	23	24	25	26	27	28	29	30	31				
Teknisk belægning																																			
Arbejdstimer selvstændig																																			
Arbejdstimer	4	4													4	4																			
G-dage																						4	4												
Sygdom																																			
Fradrag pr. dag																																			

Udgangspunkt for udbetaling af dagpenge:	160,33
Fradrag i udbetaling:	
Fradrag selvstændig	0,00
Feriedage	0,00
Arbejdstimer	40,00
G-dage	0,00
Sygdom	0
Samlet fradrag	0,00
Samlet udbetaling	120,33

Tællere pr. 01.01.2018

Opgjort pr.

Mine dagpenge (start)	3.848,00
Forbrugte timer	0,00
Resttimer	3.848,00
Forventet udløb	dd-mm-yyyy
Forbrug supplerende dagpenge	
Restuger supplerende dagpenge	
Karenstimer (optjent)	0,00
Karenstimer (rest)	148,01
Opgørelsesperiode start	01-01-2018
Opgørelsesperiode slut	30-04-2018

Tællere pr. 31.01.18

Opgjort pr. 31.01.2018

Mine dagpenge (start)	3.848,00
Forbrugte timer	120,33
Resttimer	3.727,67
Forventet udløb	dd-mm-yyyy
Forbrug supplerende dagpenge	
Restuger supplerende dagpenge	
Karenstimer (optjent)	40,00
Karenstimer (rest)	108,01
Opgørelsesperiode start	01-01-2018
Opgørelsesperiode slut	30-04-2018

Forudsætninger:

Medlemmet bliver meldt ledig 1. januar 2018 og indplaceres i en dagpengeperiode fra denne dato.

Karenperiode 1 begynder den 1. januar og slutter den 30. april 2018.

Medlemmet har arbejde som tilkaldtevikar. Medlemmet har fra 1. januar til 27. februar i alt 8 timers arbejde om ugen. Lønperioden er fra den første til den sidste dag i måneden.

Medlemmet er syg fra den 5. marts til den 30. april 2018.

A-kassen udbetaler dagpenge under sygdom for de første 14 dages sygdom, da medlemmet er ledigt (ikke ansat) på første sygedag.

Herefter udbetaler kommunen sygedagpenge fra den 19. marts til den 30. april. Det forudsættes, at der udbetales fuldtidssygedagpenge.

Eksemplet ift. karensreglerne:

I marts måned udbetales der både almindelige dagpenge og dagpenge under sygdom i forholdet 12,33/74 timer. NB: Dagpengene udbetales, selv om de ligger under mindsteudbetalingsreglen, da der også udbetales dagpenge under sygdom i måneden.

Der foretages teknisk belægning for sygdom m. sygedagpenge i 10 dage i marts måned = i alt 74 timer. Da der er udbetalt almindelige dagpenge for en del af måneden, forlænger måneden ikke karenperioden.

I april måned modtager medlemmet sygedagpenge hele måneden, og der udbetales ikke dagpenge. Derfor forlænger april måned karenperioden.

Karensmåned bliver (efter forlængelse) derfor maj måned, og medlemmet pålægges karens i maj, da løntimekravet ikke er opfyldt i den forlængede karenperiode.

Karensen trækkes som et kronebeløb opgjort som et beløb svarende til dagpenge for 7,4 timer.

Karenperiode 2 starter den 1. juni 2018.

Eksempel 4 fortsat (februar): Ingen forlængelse med måneder med dagpengeudbetalinger

Eksempel 4: Ingen forlængelse af karenperioden med måneder med dagpengeudbetaling samtidig med udbetaling af dagpenge under sygdom/sygedagpenge

Februar																												
Uge	5				6				7				8				9											
Dato	1	2	3	4	5	6	7	8	9	10	11	12	13	14	15	16	17	18	19	20	21	22	23	24	25	26	27	28
Teknisk belægning																												
Arbejdstimer selvstændig																												
Arbejdstimer					4	4					4	4						4	4						4	4		
G-dage																												
Sygdom																												
Fradrag pr. dag																												

Udgangspunkt for udbetaling af dagpenge:	160,33
Fradrag i udbetaling:	
Teknisk belægning	0,00
Fradrag for selvstændig bibeskæftigelse	0,00
Arbejdstimer	32,00
G-dage	0,00
Sygdom	0,00
Samlet fradrag	32,00
Samlet udbetaling	128,33

Tællere pr. 31.01.18	
Opgjort pr. 11.02.2018	
Mine dagpenge (start)	3.848,00
Forbrugte timer	120,33
Resttimer	3.727,67
Forventet udløb	dd-mm-yyyy
Forbrug supplerende dagpenge	
Restuger supplerende dagpenge	
Karenstimer (optjent)	40,00
Karenstimer (rest)	108,01
Opgørelsesperiode start	01-01-2018
Opgørelsesperiode slut	30-04-2018

Tællere pr. 28.02.18	
Opgjort pr. 28.02.18	
Mine dagpenge (start)	3.848,00
Forbrugte timer	248,66
Resttimer	3.599,34
Forventet udløb	dd-mm-yyyy
Forbrug supplerende dagpenge	
Restuger supplerende dagpenge	
Karenstimer (optjent)	72,00
Karenstimer (rest)	76,01
Opgørelsesperiode start	01-01-2018
Opgørelsesperiode slut	30-04-2018

Eksempel 4 fortsat (marts): Ingen forlængelse med måneder med dagpengeudbetalinger

Eksempel 4: Ingen forlængelse af karenperioden med måneder med dagpengeudbetaling samtidig med udbetaling af dagpenge under sygdom/sygedagpenge

Måned	Marts																																		
Uge	9							10							11							12							13						
Dato	1	2	3	4	5	6	7	8	9	10	11	12	13	14	15	16	17	18	19	20	21	22	23	24	25	26	27	28	29	30	31				
Teknisk belægning																																			
Arbejdstimer selvstændig																																			
Arbejdstimer																																			
G-dage																																			
Sygdom					x	x	x	x	x	x	x	x	x	x	x	x	x	x	x	x	x	x	x	x	x	x	x	x	x	x	x	x			
Fradrag pr. dag																			7,4	7,4	7,4	7,4	7,4			7,4	7,4	7,4	7,4	7,4					

Udgangspunkt for udbetaling af dagpenge:	160,33
Fradrag i udbetaling:	
Teknisk belægning	0,00
Fradrag for selvstændig bibeskæftigelse	0,00
Arbejdstimer	0,00
G-dage	0,00
Sygdom	74,00
Samlet fradrag	74,00
Samlet udbetaling	86,33

Der udbetales dagpenge under sygdom de første 14 dage, herefter udbetales sygedagpenge

Karenperioden forlænges ikke

Tællere pr. 28.02.18	
Opgjort pr. 11.03.2018	
Mine dagpenge (start)	3.848,00
Forbrugte timer	248,66
Resttimer	3.599,34
Forventet udløb	dd-mm-yyyy
Forbrug supplerende dagpenge	
Restuger supplerende dagpenge	
Karenstimer (optjent)	72,00
Karenstimer (rest)	76,01
Opfølgelsesperiode start	01-01-2018
Opfølgelsesperiode slut	30-04-2018

Tællere pr. 31.03.18	
Opgjort pr. 31.03.18	
Mine dagpenge (start)	3.848,00
Forbrugte timer	334,93
Resttimer	3.513,07
Forventet udløb	dd-mm-yyyy
Forbrug supplerende dagpenge	
Restuger supplerende dagpenge	
Karenstimer (optjent)	72,00
Karenstimer (rest)	76,01
Opfølgelsesperiode start	01-01-2018
Opfølgelsesperiode slut	30-04-2018

* 86,66 timers forbrug, da forbrug for de 74 timers sygdom først indgår i forbrug ved indberetning fra kommunen

Karenperiode forlænges ikke, da udbetaling af almindelige dagpenge i 12,33 time i marts 2018

Eksempel 4 fortsat (april): Ingen forlængelse med måneder med dagpengeudbetalinger

Eksempel 4: Ingen forlængelse af karenperioden med måneder med dagpengeudbetaling samtidig med udbetaling af dagpenge under sygdom/sygedagpenge

Måned	April																														
Uge	13							14							15							16							17		18
Dato	1	2	3	4	5	6	7	8	9	10	11	12	13	14	15	16	17	18	19	20	21	22	23	24	25	26	27	28	29	30	
Arbejde selvstændig																															
Arbejdstimer selvstændig																															
Arbejdstimer																															
G-dage																															
Sygdom	x	x	x	x	x	x	x	x	x	x	x	x	x	x	x	x	x	x	x	x	x	x	x	x	x	x	x	x	x	x	
Fradrag pr. dag		7,4	7,4	7,4	7,4	7,4			7,4	7,4	7,4	7,4	7,4			7,4	7,4	7,4	7,4	7,4			7,4	7,4	7,4	7,4	7,4			7,4	

Udgangspunkt for udbetaling af dagpenge:	160,33
Fradrag i udbetaling:	
Teknisk belægning	0,00
Fradrag for selvstændig bibeskæftigelse	0,00
Arbejdstimer	0,00
G-dage	0,00
Sygdom	155,40
Samlet fradrag	155,40

Samlet udbetaling 4,93

Ingen udbetaling på grund af mindeudbetalingsreglen

Karenperioden kan forlænges med 1 måned, når sygedagpengeudbetalingen er indberettet for april

Tællere pr. 31.03.18	
Opgjort pr. 11.04.2018	
Mine dagpenge (start)	3.848,00
Forbrugte timer	408,39
Resttimer	3.439,01
Forventet udløb	dd-mm-yyyy
Forbrug supplerende dagpenge	
Restuger supplerende dagpenge	
Karenstimer (optjent)	72,00
Karenstimer (rest)	76,01
Opgørelsesperiode start	01-01-2018
Opgørelsesperiode slut	30-04-2018

De 74 timers udbetalte sygedagpenge fra marts er nu indberettet fra kommunen og medregnes i forbruget

Tællere pr. 30.04.18	
Opgjort pr. 30.04.18	
Mine dagpenge (start)	3.848,00
Forbrugte timer	408,39
Resttimer	3.439,01
Forventet udløb	dd-mm-yyyy
Forbrug supplerende dagpenge	
Restuger supplerende dagpenge	
Karenstimer (optjent)	72,00
Karenstimer (rest)	76,01
Opgørelsesperiode start	01-01-2018
Opgørelsesperiode slut	30-04-2018

Forbrug pga. sygedagpenge medregnes endnu ikke, men først ved indberetning fra kommunen

NB: Der udbetales ikke dp. Medlemmet vil i første omgang få at vide, at vi ikke trækker karen.

Når sdp. indberettes, vil der dog i stedet ske forlængelse af karenperioden, så maj bliver karensmåned.

Eksempel 4 fortsat (maj): Ingen forlængelse med måneder med dagpengeudbetalinger

Eksempel 4: Ingen forlængelse af karenperioden med måneder med dagpengeudbetaling samtidig med udbetaling af dagpenge under sygdom/sygedagpenge

Måned	Maj																														
Uge	18						19							20							21							22			
Dato	1	2	3	4	5	6	7	8	9	10	11	12	13	14	15	16	17	18	19	20	21	22	23	24	25	26	27	28	29	30	31
Teknisk belægning																															
Arbejdstimer selvstændig																															
Arbejdstimer	4						4	4					4	4						4	4						4	4			
G-dage																															
Sygdom																															
Fradrag pr. dag																															

Udgangspunkt for udbetaling af dagpenge:	160,33
Fradrag i udbetaling:	
Teknisk belægning	0,00
Fradrag for selvstændig bibeskæftigelse	0,00
Arbejdstimer	36,00
G-dage	0,00
Sygdom	0,00
Samlet fradrag	36,00
Samlet udbetaling	124,33

Tællere pr. 30.04.18	
Opgjort pr. 11.05.2018	
Mine dagpenge (start)	3.848,00
Forbrugte timer	482,99
Resttimer	3.365,01
Forventet udløb	dd-mm-yyyy
Forbrug supplerende dagpenge	
Restuger supplerende dagpenge	
Karenstimer (optjent)	72,00
Karenstimer (rest)	76,01
Opgørelsesperiode start	01-01-2018
Opgørelsesperiode slut	31-05-2018

De sidste 74 af de i alt 222 timers forbrug pga sygdom medregnes nu, hvor kommunen har indberettet sd.p. for april 2018

Tællere pr. 31.05.18	
Opgjort pr. 31.05.18	
Mine dagpenge (start)	3.848,00
Forbrugte timer	607,32
Resttimer	3.240,68
Forventet udløb	dd-mm-yyyy
Forbrug supplerende dagpenge	
Restuger supplerende dagpenge	
Karenstimer (optjent)	108,00
Karenstimer (rest)	40,01
Opgørelsesperiode start	01-01-2018
Opgørelsesperiode slut	31-05-2018

Karenperioden forlænges nu med 1 måned, dvs. karenperiode 1 = 1. januar til 31. maj 2018

NB - Maj er karensmåned i karenperiode 1 og medlemmet pålægges karens, da løntimekravet ikke er opfyldt

Eksempel 5: Udskydelse af karenstrækket/afregningstidspunktet

Eksempel 5: Udskydelse af karenstrækket/afregningstidspunktet på grund af løntilskudsansættelse i karenperioden

Måned	Januar																														
	1							2					3							4					5						
Uge	1	2	3	4	5	6	7	8	9	10	11	12	13	14	15	16	17	18	19	20	21	22	23	24	25	26	27	28	29	30	31
Teknisk belægning																															
Arbejdstimer selvstændig																															
Arbejdstimer	4	4						4	4					4	4						4	4						4	4		
Løntilskudsarbejde																															
Sygdom																															
Fradrag pr. dag																															

Udgangspunkt for udbetaling af dagpenge:	160,33
Fradrag i udbetaling:	
Fradrag selvstændig	0,00
Feriedage	0,00
Arbejdstimer	40,00
Løntilskudsarbejde	0,00
Sygdom	0
	0,00
Samlet fradrag	40,00
Samlet udbetaling	120,33

Tællere pr. 01.01.2018	
Opgjort pr.	
Mine dagpenge (start)	3.848,00
Forbrugte timer	0,00
Resttimer	3.848,00
Forventet udløb	dd-mm-yyyy
Forbrug supplerende dagpenge	
Restuger supplerende dagpenge	
Karenstimer (optjent)	0,00
Karenstimer (rest)	148,01
Opgørelsesperiode start	01-01-2018
Opgørelsesperiode slut	30-04-2018

Tællere pr. 31.01.18	
Opgjort pr. 31.01.2018	
Mine dagpenge (start)	3.848,00
Forbrugte timer	120,33
Resttimer	3.727,67
Forventet udløb	dd-mm-yyyy
Forbrug supplerende dagpenge	
Restuger supplerende dagpenge	
Karenstimer (optjent)	40,00
Karenstimer (rest)	108,01
Opgørelsesperiode start	01-01-2018
Opgørelsesperiode slut	30-04-2018

Forudsætninger:

Medlemmet bliver meldt ledig 1. januar 2018 og indplaceres med virkning fra denne dato.

Karenperioden begynder den 1. januar og slutter den 30. april 2018.

Medlemmet har et deltidsarbejde 8 timer pr. uge i ugerne 1 til 9 og igen fra uge 18. Lønperioden er den første til den sidste dag i måneden.

Medlemmet ansættes i et løntilskudsjob fra den 1. marts til den 30. april 2018.

Eksempel ift. karensreglerne:

Medlemmet opfylder ikke løntimekravet. Derfor pålægges medlemmet karens i karensmåneden, dvs. april 2018.

Imidlertid kan karensen ikke trækkes/afregnes i april, da medlemmet er i løntilskudsjob.

I stedet trækkes karensen i maj måned, da der her udbetales dagpenge.

Karensen trækkes som et kronebeløb opgjort som et beløb svarende til dagpenge for 7,4 timer med satsen for april 2018.

Karenperiode 2 starter den 1. maj 2018.

Eksempel 5 fortsat (februar): Udskydelse af karenstrækket/afregningstidspunktet

Eksempel 5 - fortsat: Udskydelse af karenstrækket/afregningstidspunktet på grund af løntilskudsansættelse i karenperioden

Februar																												
Uge	5				6							7							8							9		
Dato	1	2	3	4	5	6	7	8	9	10	11	12	13	14	15	16	17	18	19	20	21	22	23	24	25	26	27	28
Teknisk belægning																												
Arbejdstimer selvstændig																												
Arbejdstimer					4	4						4	4						4	4					4	4		
Løntilskudsarbejde																												
Sygdom																												
Fradrag pr. dag																												

Udgangspunkt for udbetaling af dagpenge:	160,33
Fradrag i udbetaling:	
Teknisk belægning	0,00
Fradrag for selvstændig bibeskæftigelse	0,00
Arbejdstimer	32,00
Løntilskudsarbejde	0,00
Sygdom	0,00
Samlet fradrag	32,00
Samlet udbetaling	128,33

Tællere pr. 31.01.18	
Opgjort pr. 11.02.2018	
Mine dagpenge (start)	3.848,00
Forbrugte timer	120,33
Resttimer	3.727,67
Forventet udløb	dd-mm-yyyy
Forbrug supplerende dagpenge	
Restuger supplerende dagpenge	
Karenstimer (optjent)	40,00
Karenstimer (rest)	108,01
Opgørelsesperiode start	01-01-2018
Opgørelsesperiode slut	30-04-2018

Tællere pr. 28.02.18	
Opgjort pr. 28.02.18	
Mine dagpenge (start)	3.848,00
Forbrugte timer	248,66
Resttimer	3.599,34
Forventet udløb	dd-mm-yyyy
Forbrug supplerende dagpenge	
Restuger supplerende dagpenge	
Karenstimer (optjent)	72,00
Karenstimer (rest)	76,01
Opgørelsesperiode start	01-01-2018
Opgørelsesperiode slut	30-04-2018

Eksempel 5 fortsat (marts): Udskydelse af karenstrækket/afregningstidspunktet

Eksempel 5 - fortsat: Udskydelse af karenstrækket/afregningstidspunktet på grund af løntilskudsansættelse i karenperioden

Måned	Marts																															
Uge	9				10							11							12							13						
Dato	1	2	3	4	5	6	7	8	9	10	11	12	13	14	15	16	17	18	19	20	21	22	23	24	25	26	27	28	29	30	31	
Teknisk belægning																																
Arbejdstimer selvstændig																																
Arbejdstimer																																
Løntilskudsarbejde	7,4	7,4			7,4	7,4	7,4	7,4	7,4			7,4	7,4	7,4	7,4	7,4		7,4	7,4	7,4	7,4	7,4		7,4	7,4	7,4	7,4	7,4				
Sygdom																																
Fradrag pr. dag																																

Udgangspunkt for udbetaling af dagpenge:	160,33	
Fradrag i udbetaling:		
Teknisk belægning	0,00	
Fradrag for selvstændig bibeskæftigelse	0,00	
Arbejdstimer	0,00	
Løntilskudsarbejde	162,80	
Sygdom	0,00	
Samlet fradrag	162,80	Fradrag dog kun for 160,33 timer
Samlet udbetaling	-2,47	Ingen udbetaling på grund af mindsteudbetalingsreglen

Tællere pr. 28.02.18	
Opgjort pr. 11.03.2018	
Mine dagpenge (start)	3.848,00
Forbrugte timer	248,66
Resttimer	3.599,34
Forventet udløb	dd-mm-yyyy
Forbrug supplerende dagpenge	
Restuger supplerende dagpenge	
Karenstimer (optjent)	72,00
Karenstimer (rest)	76,01
Opfølgelsesperiode start	01-01-2018
Opfølgelsesperiode slut	30-04-2018

Tællere pr. 31.03.18	
Opgjort pr. 31.03.18	
Mine dagpenge (start)	3.848,00
Forbrugte timer	408,99
Resttimer	3.439,01
Forventet udløb	dd-mm-yyyy
Forbrug supplerende dagpenge	
Restuger supplerende dagpenge	
Karenstimer (optjent)	72,00
Karenstimer (rest)	76,01
Opfølgelsesperiode start	01-01-2018
Opfølgelsesperiode slut	30-04-2018

Det forudsættes, at løntilskudsansættelsen forbruger med det samme

Eksempel 5 fortsat (april): Udskydelse af karenstrækket/afregningstidspunktet

Eksempel 5: Udskydelse af karenstrækket/afregningstidspunktet på grund af løntilskudsansættelse i karenperioden

Måned	April																															
Uge	13							14							15							16							17		18	
Dato	1	2	3	4	5	6	7	8	9	10	11	12	13	14	15	16	17	18	19	20	21	22	23	24	25	26	27	28	29	30		
Arbejde selvstændig																																
Arbejdstimer selvstændig																																
Arbejdstimer																																
Løntilskudsarbejde		7,4	7,4	7,4	7,4	7,4			7,4	7,4	7,4	7,4	7,4			7,4	7,4	7,4	7,4	7,4			7,4	7,4	7,4	7,4	7,4			7,4		
Sygdom																																
Fradrag pr. dag																																

Udgangspunkt for udbetaling af dagpenge:	160,33
Fradrag i udbetaling:	
Teknisk belægning	0,00
Fradrag for selvstændig bibeskæftigelse	0,00
Arbejdstimer	0,00
Løntilskudsarbejde	155,40
Sygdom	0,00
Samlet fradrag	155,40
Samlet udbetaling	4,93

Ingen udbetaling på grund af mindsteudbetalingsreglen

Tællere pr. 31.03.18	
Opgjort pr. 11.04.2018	
Mine dagpenge (start)	3.848,00
Forbrugte timer	408,39
Resttimer	3.439,61
Forventet udløb	dd-mm-yyyy
Forbrug supplerende dagpenge	
Restuger supplerende dagpenge	
Karenstimer (optjent)	72,00
Karenstimer (rest)	76,01
Opgørelsesperiode start	01-01-2018
Opgørelsesperiode slut	30-04-2018

Tællere pr. 30.04.18	
Opgjort pr. 30.04.18	
Mine dagpenge (start)	3.848,00
Forbrugte timer	564,39
Resttimer	3.283,61
Forventet udløb	dd-mm-yyyy
Forbrug supplerende dagpenge	
Restuger supplerende dagpenge	
Karenstimer (optjent)	72,00
Karenstimer (rest)	76,01
Opgørelsesperiode start	01-01-2018
Opgørelsesperiode slut	30-04-2018

Det forudsættes, at løntilskudsansættelsen forbruger med det samme

Medlemmet pålægges karen, men karenstrækket udskydes pga manglende udbetaling under løntilskudsansættelsen

Eksempel 5 fortsat (maj): Udskydelse af karenstrækket/afregningstidspunktet

Eksempel 5: Udskydelse af karenstrækket/afregningstidspunktet på grund af løntilskudsansættelse i karenperioden

Måned	Maj																														
Uge	18						19						20						21						22						
Dato	1	2	3	4	5	6	7	8	9	10	11	12	13	14	15	16	17	18	19	20	21	22	23	24	25	26	27	28	29	30	31
Teknisk belægning																															
Arbejdstimer selvstændig																															
Arbejdstimer	4	4					4	4					4	4						4	4						4	4			
Løntilskudsarbejde																															
Sygdom																															
Fradrag pr. dag																															

Udgangspunkt for udbetaling af dagpenge:	160,33
Fradrag i udbetaling:	
Teknisk belægning	0,00
Fradrag for selvstændig bibeskæftigelse	0,00
Arbejdstimer	40,00
Løntilskudsarbejde	0,00
Sygdom	0,00
Samlet fradrag	40,00
Samlet udbetaling	120,33

Herfra trækkes karens for karenperiode 1 opgjort som et kronebeløb = 7,4 x timesatsen for april 2018

Tællere pr. 30.04.18	
Opgjort pr. 11.05.2018	
Mine dagpenge (start)	3.848,00
Forbrugte timer	564,39
Resttimer	3.283,61
Forventet udløb	dd-mm-yyyy
Forbrug supplerende dagpenge	
Restuger supplerende dagpenge	
Karenstimer (optjent)	72,00
Karenstimer (rest)	76,01
Opfølgelsesperiode start	01-01-2018
Opfølgelsesperiode slut	30-04-2018

Tællere pr. 31.05.18	
Opgjort pr. 31.05.18	
Mine dagpenge (start)	3.848,00
Forbrugte timer	684,72
Resttimer	3.163,28
Forventet udløb	dd-mm-yyyy
Forbrug supplerende dagpenge	
Restuger supplerende dagpenge	
Karenstimer (optjent)	40,00
Karenstimer (rest)	108,01
Opfølgelsesperiode start	01-05-2018
Opfølgelsesperiode slut	31-08-2018

Eksempel 6: Ingen udbetaling af dagpenge i karensmåneden – derfor ingen karen

Eksempel 6: Der pålægges ikke karen på grund af manglende udbetaling af dagpenge i karensmåned

Måned	Januar																														
Uge	1							2							3							4							5		
Dato	1	2	3	4	5	6	7	8	9	10	11	12	13	14	15	16	17	18	19	20	21	22	23	24	25	26	27	28	29	30	31
Teknisk belægning																															
Ferie																															
Arbejdstimer	4	4						4	4					4	4						4	4						4	4		
G-dage																															
Sygdom																															
Fradrag pr. dag																															

Udgangspunkt for udbetaling af dagpenge:	160,33
Fradrag i udbetaling:	
Teknisk belægning	0,00
Feriedage	0,00
Arbejdstimer	40,00
G-dage	0,00
Sygdom	0
Samlet fradrag	40,00
Samlet udbetaling	120,33

Tællere pr. 01.01.2018	
Opgjort pr.	
Mine dagpenge (start)	3.848,00
Forbrugte timer	0,00
Resttimer	3.848,00
Forventet udløb	dd-mm-yyyy
Forbrug supplerende dagpenge	
Restuger supplerende dagpenge	
Karenstimer (optjent)	0,00
Karenstimer (rest)	148,01
Opgørelseperiode start	01-01-2018
Opgørelsesperiode slut	30-04-2018

Tællere pr. 31.01.18	
Opgjort pr. 31.01.2018	
Mine dagpenge (start)	3.848,00
UF forbrugte timer	120,33
Resttimer	3.727,67
Forventet udløb	dd-mm-yyyy
Forbrug supplerende dagpenge	
Restuger supplerende dagpenge	
Karenstimer (optjent)	40,00
Karenstimer (rest)	108,01
Opgørelseperiode start	01-01-2018
Opgørelsesperiode slut	30-04-2018

Forudsætninger:

Medlemmet bliver meldt ledig 1. januar 2018 og indplaceres i en dagpengeperiode fra denne dato.

Karenperiode 1 begynder den 1. januar og slutter den 30. april 2018.

Medlemmet har et fast deltidsarbejde 8 timer pr. uge. I uge 14 i april har han dog 30 timers arbejde.

Lønperioden er den første til den sidste dag i måneden.

Fra og med mandag i uge 15 i april måned holder medlemmet fri/ferie for egen regning og afmelder sig jobcentret.

Eksemplet ift. karenreglerne:

Medlemmet opfylder ikke løntimekravet i karenperiode 1.

Da der ikke udbetales dagpenge i karensmåned, dvs. april måned, på grund af mindsteudbetalingsreglen, pålægges der ikke karen.

Karenperiode 2 starter den 1. maj 2018.

Eksempel 6 fortsat (februar): Ingen udbetaling af dagpenge i karensmåneden – derfor ingen karen

Eksempel 6: Der pålægges ikke karen på grund af manglende udbetaling af dagpenge i karensmåned

Februar																												
Uge	5				6						7						8						9					
Dato	1	2	3	4	5	6	7	8	9	10	11	12	13	14	15	16	17	18	19	20	21	22	23	24	25	26	27	28
Teknisk belægning																												
Ferie																												
Arbejdstimer					4	4						4	4						4	4						4	4	
G-dage																												
Sygdom																												
Fradrag pr. dag																												

Udgangspunkt for udbetaling af dagpenge:	160,33
Fradrag i udbetaling:	
Teknisk belægning	0,00
Feriedage	0,00
Arbejdstimer	32,00
G-dage	0,00
Sygdom	0,00
Samlet fradrag	32,00
Samlet udbetaling	128,33

Tællere pr. 31.01.18	
Opgjort pr. 11.02.2018	
Mine dagpenge (start)	3.848,00
Forbrugte timer	120,33
Resttimer	3.727,67
Forventet udløb	dd-mm-yyyy
Forbrug supplerende dagpenge	
Restuger supplerende dagpenge	
Karenstimer (optjent)	40,00
Karenstimer (rest)	108,01
Opgørelsesperiode start	01-01-2018
Opgørelsesperiode slut	30-04-2018

Tællere pr. 28.02.18	
Opgjort pr. 28.02.18	
Mine dagpenge (start)	3.848,00
Forbrugte timer	248,66
Resttimer	3.599,34
Forventet udløb	dd-mm-yyyy
Forbrug supplerende dagpenge	
Restuger supplerende dagpenge	
Karenstimer (optjent)	72,00
Karenstimer (rest)	76,01
Opgørelsesperiode start	01-01-2018
Opgørelsesperiode slut	30-04-2018

Eksempel 6 fortsat (marts): Ingen udbetaling af dagpenge i karensmåneden – derfor ingen karen

Eksempel 6: Der pålægges ikke karen på grund af manglende udbetaling af dagpenge i karensmåneden

Måned	Marts																														
Uge	9				Uge 10							Uge 11							Uge 12							13					
Dato	1	2	3	4	5	6	7	8	9	10	11	12	13	14	15	16	17	18	19	20	21	22	23	24	25	26	27	28	29	30	31
Teknisk belægning																															
Ferie																															
Arbejdstimer					4	4						4	4						4	4						4	4				
G-dage																															
Sygdom																															
Fradrag pr. dag																															

Udgangspunkt for udbetaling af dagpenge:	160,33
Fradrag i udbetaling:	
Teknisk belægning	0,00
Feriedage	0,00
Arbejdstimer	32,00
G-dage	0,00
Sygdom	0,00
Samlet fradrag	32,00
Samlet udbetaling	128,33

Tællere pr. 28.02.18	
Opgjort pr. 11.03.2018	
Mine dagpenge (start)	3.848,00
Forbrugte timer	248,66
Resttimer	3.599,34
Forventet udløb	dd-mm-yyyy
Forbrug supplerende dagpenge	
Restuger supplerende dagpenge	
Karenstimer (optjent)	72,00
Karenstimer (rest)	76,01
Opfølgelsesperiode start	01-01-2018
Opfølgelsesperiode slut	30-04-2018

Tællere pr. 31.03.18	
Opgjort pr. 31.03.18	
Mine dagpenge (start)	3.848,00
Forbrugte timer	376,99
Resttimer	3.471,01
Forventet udløb	dd-mm-yyyy
Forbrug supplerende dagpenge	
Restuger supplerende dagpenge	
Karenstimer (optjent)	104,00
Karenstimer (rest)	44,01
Opfølgelsesperiode start	01-01-2018
Opfølgelsesperiode slut	30-04-2018

Eksempel 6 fortsat (april): Ingen udbetaling af dagpenge i karensmåneden – derfor ingen karen

Eksempel 6: Der pålægges ikke karen på grund af manglende udbetaling af dagpenge i karensmåned

Måned	April																																			
Uge	13							14							15							16							17							18
Dato	1	2	3	4	5	6	7	8	9	10	11	12	13	14	15	16	17	18	19	20	21	22	23	24	25	26	27	28	29	30						
Teknisk belægning									7,4	7,4	7,4	7,4	7,4			7,4	7,4	7,4	7,4	7,4			7,4	7,4	7,4	7,4	7,4				7,4					
Ferie									x	x	x	x	x	x	x	x	x	x	x	x	x	x	x	x	x	x	x	x	x	x	x					
Arbejdstimer		6	6	6	6	6																														
G-dage																																				
Sygdom																																				
Fradrag pr. dag																																				

Udgangspunkt for udbetaling af dagpenge:	160,33
Fradrag i udbetaling:	
Teknisk belægning	0,00
Feriedage	118,40
Arbejdstimer	30,00
G-dage	0,00
Sygdom	0,00
Samlet fradrag	148,40

Samlet udbetaling **11,93** Ingen udbetaling på grund af mindsteudbetalingsreglen

Tællere pr. 31.03.18	
Opgjort pr. 11.04.2018	
Mine dagpenge (start)	3.848,00
Forbrugte timer	376,99
Resttimer	3.471,01
Forventet udløb	dd-mm-yyyy
Forbrug supplerende dagpenge	
Restuger supplerende dagpenge	
Karenstimer (optjent)	104,00
Karenstimer (rest)	44,01
Opfølgelsesperiode start	01-01-2018
Opfølgelsesperiode slut	30-04-2018

Tællere pr. 30.04.18	
Opgjort pr. 30.04.18	
Mine dagpenge (start)	3.848,00
Forbrugte timer	376,99
Resttimer	3.471,01
Forventet udløb	dd-mm-yyyy
Forbrug supplerende dagpenge	
Restuger supplerende dagpenge	
Karenstimer (optjent)	134,00
Karenstimer (rest)	14,01
Opfølgelsesperiode start	01-01-2018
Opfølgelsesperiode slut	30-04-2018

Medlemmet opfylder ikke løntimekravet. Da der ikke sker udbetaling i karensmåned, pålægges der ikke karen for karenperiode 1

Eksempel 6 fortsat (maj): Ingen udbetaling af dagpenge i karensmåned – derfor ingen karen

Eksempel 6: Der pålægges ikke karen på grund af manglende udbetaling af dagpenge i karensmåned

Måned	Maj																														
Uge	18					19							20							21							22				
Dato	1	2	3	4	5	6	7	8	9	10	11	12	13	14	15	16	17	18	19	20	21	22	23	24	25	26	27	28	29	30	31
Teknisk belægning																															
Ferie																															
Arbejdstimer	4						4	4						4	4						4	4						4	4		
G-dage																															
Sygdom																															
Fradrag pr. dag																															

Udgangspunkt for udbetaling af dagpenge:	160,33
Fradrag i udbetaling:	
Teknisk belægning	0,00
Fradrag for selvstændig bibeskæftigelse	0,00
Arbejdstimer	36,00
G-dage	0,00
Sygdom	0,00
Samlet fradrag	36,00
Samlet udbetaling	124,33

Tællere pr. 30.04.18	
Opgjort pr. 11.05.2018	
Mine dagpenge (start)	3.848,00
Forbrugte timer	376,99
Resttimer	3.471,01
Forventet udløb	dd-mm-yyyy
Forbrug supplerende dagpenge	
Restuger supplerende dagpenge	
Karenstimer (optjent)	134,00
Karenstimer (rest)	14,01
Opfølgelsesperiode start	01-01-2018
Opfølgelsesperiode slut	30-04-2018

Tællere pr. 31.05.18	
Opgjort pr. 31.05.18	
Mine dagpenge (start)	3.848,00
Forbrugte timer	501,32
Resttimer	3.346,68
Forventet udløb	dd-mm-yyyy
Forbrug supplerende dagpenge	
Restuger supplerende dagpenge	
Karenstimer (optjent)	36,00
Karenstimer (rest)	112,01
Opfølgelsesperiode start	01-05-2018
Opfølgelsesperiode slut	31-08-2018

Eksempel 7: Regulering af karens (ingen karens efter regulering)

Eksempel 7: Ingen karens efter regulering af løntimer (medlemmet har oplyst for få timer på dagpengekortet i karens måneden - og opfylder løntimekravet efter en regulering)

Måned	Januar																														
Uge	1							2							3							4							5		
Dato	1	2	3	4	5	6	7	8	9	10	11	12	13	14	15	16	17	18	19	20	21	22	23	24	25	26	27	28	29	30	31
Teknisk belægning																															
Arbejdstimer selvstændig																															
Arbejdstimer	4	4						4	4		4	4			4	4			2			4	4						4	4	
G-dage																															
Sygdom																															
Fradrag pr. dag																															

Udgangspunkt for udbetaling af dagpenge:	160,33
Fradrag i udbetaling:	
Fradrag selvstændig	0,00
Feriedage	0,00
Arbejdstimer	50,00
G-dage	0,00
Sygdom	0
	0,00
Samlet fradrag	50,00
Samlet udbetaling	110,33

Tællere pr. 01.01.2018	
Opgjort pr.	
Mine dagpenge (start)	3.848,00
Forbrugte timer	0,00
Resttimer	3.848,00
Forventet udløb	dd-mm-yyyy
Forbrug supplerende dagpenge	
Restuger supplerende dagpenge	
Karenstimer (optjent)	0,00
Karenstimer (rest)	148,01
Opfølgelsesperiode start	01-01-2018
Opfølgelsesperiode slut	30-04-2018

Tællere pr. 31.01.18	
Opgjort pr. 31.01.2018	
Mine dagpenge (start)	3.848,00
Forbrugte timer	110,33
Resttimer	3.737,67
Forventet udløb	dd-mm-yyyy
Forbrug supplerende dagpenge	
Restuger supplerende dagpenge	
Karenstimer (optjent)	50,00
Karenstimer (rest)	98,01
Opfølgelsesperiode start	01-01-2018
Opfølgelsesperiode slut	30-04-2018

Forudsætninger:

Medlemmet bliver meldt ledig 1. januar 2018 og indplaceres i en dagpengeperiode fra denne dato.

Karensperiode 1 begynder den 1. januar og slutter den 30. april 2018.

Medlemmet har et deltidsarbejde med normalt 8 timer pr. uge. Lønperioden er den første til den sidste dag i måneden.

Ved kontrollen den 11. maj viser det sig, at medlemmet for april har fået indberettet 4 timer mere end oplyst på dagpengekortet.

Medlemmet oplyser efterfølgende at de 4 timer lå den 18. april.

Eksempel ift. karensreglerne

Medlemmet opfylder ikke løntimekravet i karens måneden (april) i karensperiode 1.

Medlemmet pålægges derfor karens. Der trækkes et beløb, svarende til dagpenge for 7,4 timer i dagpengene for april måned.

Da det ved efterfølgende kontrol viser sig, at der er indberettet 150 timer til indkomstregisteret i karensperiode 1, reguleres karensen.

Ved reguleringen efterbetales et beløb, der svarer til 3,4 x medlemmets individuelle sats i april, da der skal efterbetales for det beløb vi trak pga. karens, men medlemmet samtidig skal tilbagebetale dagpenge for 4 timer.

Karensperiode 2 starter den 1. maj 2018.

Eksempel 7 fortsat (februar): Regulering af karens (ingen karens efter regulering)

Eksempel 7 - fortsat: Ingen karens efter regulering af løntimer (medlemmet har oplyst for få timer på dagpengekortet i karensmåned - og opfylder løntimekravet efter en regulering)

Februar																												
Uge	5				6						7						8						9					
Dato	1	2	3	4	5	6	7	8	9	10	11	12	13	14	15	16	17	18	19	20	21	22	23	24	25	26	27	28
Teknisk belægning																												
Arbejdstimer selvstændig																												
Arbejdstimer					4	4						4	4							4	4					4	4	
G-dage																												
Sygdom																												
Fradrag pr. dag																												

Udgangspunkt for udbetaling af dagpenge:	160,33
Fradrag i udbetaling:	
Teknisk belægning	0,00
Fradrag for selvstændig bibeskæftigelse	0,00
Arbejdstimer	32,00
G-dage	0,00
Sygdom	0,00
Samlet fradrag	32,00
Samlet udbetaling	128,33

Tællere pr. 31.01.18	
Opgjort pr. 11.02.2018	
Mine dagpenge (start)	3.848,00
Forbrugte timer	110,33
Resttimer	3.737,67
Forventet udløb	dd-mm-yyyy
Forbrug supplerende dagpenge	
Restuger supplerende dagpenge	
Karenstimer (optjent)	50,00
Karenstimer (rest)	98,01
Opgørelsesperiode start	01-01-2018
Opgørelsesperiode slut	30-04-2018

Tællere pr. 28.02.18	
Opgjort pr. 28.02.18	
Mine dagpenge (start)	3.848,00
Forbrugte timer	238,66
Resttimer	3.609,34
Forventet udløb	dd-mm-yyyy
Forbrug supplerende dagpenge	
Restuger supplerende dagpenge	
Karenstimer (optjent)	82,00
Karenstimer (rest)	66,01
Opgørelsesperiode start	01-01-2018
Opgørelsesperiode slut	30-04-2018

Eksempel 7 fortsat (marts): Regulering af karens (ingen karens efter regulering)

Eksempel 7 - fortsat: Ingen karens efter regulering af løntimer (medlemmet har oplyst for få timer på daggegekortet i karensmåned - og opfylder løntimekravet efter en regulering)

Måned	Marts																																	
Uge	9				10							11							12							13								
Dato	1	2	3	4	5	6	7	8	9	10	11	12	13	14	15	16	17	18	19	20	21	22	23	24	25	26	27	28	29	30	31			
Teknisk belægning																																		
Arbejdstimer selvstændig																																		
Arbejdstimer					4	4						4	4						4	4						4	4							
G-dage																																		
Sygdom																																		
Fradrag pr. dag																																		

Udgangspunkt for udbetaling af dagpenge:	160,33
Fradrag i udbetaling:	
Teknisk belægning:	0,00
Fradrag for selvstændig bibeskæftigelse:	0,00
Arbejdstimer:	32,00
G-dage:	0,00
Sygdom:	0,00
Samlet fradrag:	32,00
Samlet udbetaling	128,33

Tællere pr. 28.02.18	
Opgjort pr. 11.03.2018	
Mine dagpenge (start)	3.848,00
Forbrugte timer	238,68
Resttimer	3.609,34
Forventet udløb	dd-mm-yyyy
Forbrug supplerende dagpenge	
Restuger supplerende dagpenge	
Karenstimer (optjent)	82,00
Karenstimer (rest)	66,01
Opgørelsesperiode start	01-01-2018
Opgørelsesperiode slut	30-04-2018

Tællere pr. 31.03.18	
Opgjort pr. 31.03.18	
Mine dagpenge (start)	3.848,00
Forbrugte timer	366,99
Resttimer	3.481,01
Forventet udløb	dd-mm-yyyy
Forbrug supplerende dagpenge	
Restuger supplerende dagpenge	
Karenstimer (optjent)	114,00
Karenstimer (rest)	34,01
Opgørelsesperiode start	01-01-2018
Opgørelsesperiode slut	30-04-2018

Eksempel 7 fortsat (maj): Regulering af karens (ingen karens efter regulering)

Eksempel 7 - fortsat: Ingen karens efter regulering af løntimer (medlemmet har oplyst for få timer på dagpengekortet i karensmåned - og opfylder løntimekravet efter en regulering)

Måned	Maj																															
Uge	18						19						20						21						22							
Dato	1	2	3	4	5	6	7	8	9	10	11	12	13	14	15	16	17	18	19	20	21	22	23	24	25	26	27	28	29	30	31	
Teknisk belægning																																
Arbejdstimer selvstændig																																
Arbejdstimer	4						4	4						4	4						4	4						4	4			
G-dage																																
Sygdom																																
Fradrag pr. dag																																

Udgangspunkt for udbetaling af dagpenge:	160,33
Fradrag i udbetaling:	
Teknisk belægning	0,00
Fradrag for selvstændig bibeskættigelse	0,00
Arbejdstimer	36,00
G-dage	0,00
Sygdom	0,00
Samlet fradrag	36,00
Samlet udbetaling	124,33

Tællere pr. 30.4.2018	
Opgjort pr. 11.05.2018	
Mine dagpenge (start)	3.848,00
Forbrugte timer	491,32
Resttimer	3.356,68
Forventet udløb	
Forventet udløb	dd-mm-yyyy
Forbrug supplerende dagpenge	
Resttuger supplerende dagpenge	
Karenstimer (optjent)	150,00
Karenstimer (rest)	-1,99
Opfølgelsesperiode start	01-01-2018
Opfølgelsesperiode slut	30-04-2018

Karens for karensperiode 1 skal dermed reguleres (*efter regulering efterbetales for et beløb svarende til 3,4 x medlemmets individuelle sats i april)

Tællere pr. 31.05.18	
Opgjort pr. 31.05.18	
Mine dagpenge (start)	3.848,00
Forbrugte timer	615,55
Resttimer	3.232,35
Forventet udløb	dd-mm-yyyy
Forbrug supplerende dagpenge	
Resttuger supplerende dagpenge	
Karenstimer (optjent) periode 2	36,00
Karenstimer (rest) periode 2	112,01
Opfølgelsesperiode start	01-05-2018
Opfølgelsesperiode slut	31-08-2018

Eksempel 8: Regulering af karens (karens pålægges efter regulering)

Eksempel 8: Pålæggelse af karens efter en regulering (medlemmet har oplyst for mange timer på dagpengekortet i karens måneden - og opfylder alligevel ikke løntimekravet efter en regulering)

Måned	Januar																														
Uge	1							2							3							4							5		
Dato	1	2	3	4	5	6	7	8	9	10	11	12	13	14	15	16	17	18	19	20	21	22	23	24	25	26	27	28	29	30	31
Teknisk belægning																															
Arbejdstimer selvstændig																															
Arbejdstimer	4	4							4	4		4	4		4	4			2			4	4						4	4	
G-dage																															
Sygdom																															
Fradrag pr. dag																															

Udgangspunkt for udbetaling af dagpenge:	160,33
Fradrag i udbetaling:	
Fradrag selvstændig	0,00
Feriedage	0,00
Arbejdstimer	50,00
G-dage	0,00
Sygdom	0
	0,00
Samlet fradrag	50,00
Samlet udbetaling	110,33

Tællere pr. 01.01.2018	
Opgjort pr.	
Mine dagpenge (start)	3.848,00
Forbrugte timer	0,00
Resttimer	3.848,00
Forventet udløb	dd-mm-yyyy
Forbrug supplerende dagpenge	
Resttuger supplerende dagpenge	
Karenstimer (optjent)	0,00
Karenstimer (rest)	148,01
Opfølgelsesperiode start	01-01-2018
Opfølgelsesperiode slut	30-04-2018

Tællere pr. 31.01.2018	
Opgjort pr. 31.01.2018	
Mine dagpenge (start)	3.848,00
Forbrugte timer	110,33
Resttimer	3.737,67
Forventet udløb	dd-mm-yyyy
Forbrug supplerende dagpenge	
Resttuger supplerende dagpenge	
Karenstimer (optjent)	50,00
Karenstimer (rest)	98,01
Opfølgelsesperiode start	01-01-2018
Opfølgelsesperiode slut	30-04-2018

Forudsætninger:

Medlemmet bliver meldt ledig 1. januar 2018 og indplaceres i en dagpengeperiode fra denne dato.

Karensperiode 1 begynder den 1. januar og slutter den 30. april 2018.

Medlemmet har et fast deltidsarbejde 8 timer pr. uge med ekstratimer. Lønperioden er den første til den sidste dag i måneden.

Ved kontrollen den 11. maj viser det sig, at medlemmet for april har fået indberettet 6 timer mindre end oplyst på dagpengekortet.

Medlemmet oplyser efterfølgende, at han har oplyst 2 timer for meget den 23. april og 4 timer for meget den 24. april. Der skal ske en samlet regulering for 6 timer.

Eksempel ift. karensreglerne:

Medlemmet opfylder løntimekravet i karensperiode 1. Medlemmet pålægges derfor ikke karens i karens måneden (april).

Da det viser sig ved kontrollen i maj, at der kun er indberettet 144 løntimer til Indkomstregisteret i karensperiode 1, pålægges medlemmet alligevel karens.

Ved reguleringen opstår der dermed en karens gæld (kronegæld svarende til 7,4 x timesatsen i april) som dog umiddelbart nedskrives pga. efterbetaling af de 6 timer. Den resterende gæld (kronegæld svarende til 1,4 x timesatsen i april) oprettes som en \$85 e gæld, som trækkes i den førstkommende udbetaling af dagpenge.

Karensperiode 2 starter den 1. maj 2018.

Eksempel 8 fortsat (februar): Regulering af karens (karens pålægges efter regulering)

Eksempel 8 - fortsat: Pålæggelse af karens efter en regulering (medlemmet har oplyst for mange timer på dagpengekortet i karensmåned - og opfylder alligevel ikke løntimekravet efter en regulering)

Februar																												
Uge	5				6				7				8				9											
Dato	1	2	3	4	5	6	7	8	9	10	11	12	13	14	15	16	17	18	19	20	21	22	23	24	25	26	27	28
Teknisk belægning																												
Arbejdstimer selvstændig																												
Arbejdstimer					4	4						4	4						4	4						4	4	
G-dage																												
Sygdom																												
Fradrag pr. dag																												

Udgangspunkt for udbetaling af dagpenge:	160,33
Fradrag i udbetaling:	
Teknisk belægning	0,00
Fradrag for selvstændig bibeskæftigelse	0,00
Arbejdstimer	32,00
G-dage	0,00
Sygdom	0,00
Samlet fradrag	32,00
Samlet udbetaling	128,33

Tællere pr. 31.01.18	
Opgjort pr. 11.02.2018	
Mine dagpenge (start)	3.848,00
Forbrugte timer	110,33
Resttimer	3.737,67
Forventet udløb	dd-mm-yyyy
Forbrug supplerende dagpenge	
Resttuger supplerende dagpenge	
Karenstimer (optjent)	50,00
Karenstimer (rest)	98,01
Opgørelsesperiode start	01-01-2018
Opgørelsesperiode slut	30-04-2018

Tællere pr. 28.02.18	
Opgjort pr. 28.02.18	
Mine dagpenge (start)	3.848,00
Forbrugte timer	238,66
Resttimer	3.609,34
Forventet udløb	dd-mm-yyyy
Forbrug supplerende dagpenge	
Resttuger supplerende dagpenge	
Karenstimer (optjent)	82,00
Karenstimer (rest)	66,01
Opgørelsesperiode start	01-01-2018
Opgørelsesperiode slut	30-04-2018

Eksempel 8 fortsat (marts): Regulering af karens (karens pålægges efter regulering)

Eksempel 8 - fortsat: Pålæggelse af karens efter en regulering (medlemmet har oplyst for mange timer på dagpengekortet i karensmåned - og opfylder alligevel ikke løntimekravet efter en regulering)

Måned	Marts																															
	9				10							11							12							13						
Uge	1	2	3	4	5	6	7	8	9	10	11	12	13	14	15	16	17	18	19	20	21	22	23	24	25	26	27	28	29	30	31	
Dato																																
Teknisk belægning																																
Arbejdstimer selvstændig																																
Arbejdstimer					4	4						4	4							4	4					4	4					
G-dage																																
Sygd																																
Frdrag pr. dag																																

Udgangspunkt for udbetaling af dagpenge:	160,33
Frdrag i udbetaling:	
Teknisk belægning	0,00
Frdrag for selvstændig bibeskæftigelse	0,00
Arbejdstimer	32,00
G-dage	0,00
Sygd	0,00
Samlet frdrag	32,00
Samlet udbetaling	128,33

Tællere pr. 28.02.18	
Opgjort pr. 11.03.2018	
Mine dagpenge (start)	3.848,00
Forbrugte timer	238,66
Resttimer	3.609,34
Forventet udløb	dd-mm-yyyy
Forbrug supplerende dagpenge	
Restuger supplerende dagpenge	
Karenstimer (optjent)	82,00
Karenstimer (rest)	66,01
Opgørelsesperiode start	01-01-2018
Opgørelsesperiode slut	30-04-2018

Tællere pr. 31.03.18	
Opgjort pr. 31.03.18	
Mine dagpenge (start)	3.848,00
Forbrugte timer	366,99
Resttimer	3.481,01
Forventet udløb	dd-mm-yyyy
Forbrug supplerende dagpenge	
Restuger supplerende dagpenge	
Karenstimer (optjent)	114,00
Karenstimer (rest)	34,01
Opgørelsesperiode start	01-01-2018
Opgørelsesperiode slut	30-04-2018

Eksempel 8 fortsat (april): Regulering af karens (karens pålægges efter regulering)

Eksempel 8: Pålæggelse af karens efter en regulering (medlemmet har oplyst for mange timer på dagpengekortet i karensmåned - og opfylder alligevel ikke løntimekravet efter en regulering)

Måned	April																													
	13					14					15					16					17					18				
Uge	1	2	3	4	5	6	7	8	9	10	11	12	13	14	15	16	17	18	19	20	21	22	23	24	25	26	27	28	29	30
Dato																														
Teknisk belægning																														
Arbejdstimer selvstændig																														
Arbejdstimer			4	4					4	4						4	4						4	4						4
G-dage																														
Sygdom																														
Fradrag pr. dag																														

Udgangspunkt for udbetaling af dagpenge:	160,33
Fradrag i udbetaling:	
Teknisk belægning	0,00
Fradrag for selvstændig bibeskæftigelse	0,00
Arbejdstimer	36,00
G-dage	0,00
Sygdom	0,00
Samlet fradrag	36,00
Samlet udbetaling	124,33

Efter regulering	
Udgangspunkt for udbetaling af dagpenge:	160,33
Fradrag i udbetaling:	
Teknisk belægning	0,00
Fradrag for selvstændig bibeskæftigelse	0,00
Arbejdstimer	30,00
G-dage	0,00
Sygdom	0,00
Samlet fradrag	30,00
Samlet udbetaling	130,33

Tællere pr. 31.03.18	
Opgjort pr. 11.04.2018	
Mine dagpenge (start)	3.848,00
Forbrugte timer	366,39
Resttimer	3.481,01
Forventet udløb	dd-mm-yyyy
Forbrug supplerende dagpenge	
Restuger supplerende dagpenge	
Karenstimer (optjent)	114,00
Karenstimer (rest)	34,01
Opgørelseperiode start	01-01-2018
Opgørelsesperiode slut	30-04-2018

Tællere pr. 30.04.2018	
Tællere opgjort pr. 11.05.2018	
Mine dagpenge (start)	3.848,00
Forbrugte timer	497,32
Resttimer	3.350,68
Forventet udløb	dd-mm-yyyy
Forbrug supplerende dagpenge	
Restuger supplerende dagpenge	
Karenstimer (optjent)	144,00
Karenstimer (rest)	4,01
Opgørelseperiode start	01-01-2018
Opgørelsesperiode slut	30-04-2018

Efter regulering pålægges nu karens

Tællere pr. 30.04.18	
Opgjort pr. 30.04.18	
Mine dagpenge (start)	3.848,00
Forbrugte timer	497,32
Resttimer	3.356,68
Forventet udløb	dd-mm-yyyy
Forbrug supplerende dagpenge	
Restuger supplerende dagpenge	
Karenstimer (optjent)	150,00
Karenstimer (rest)	-1,99
Opgørelseperiode start	01-01-2018
Opgørelsesperiode slut	30-04-2018

Ingen karens, da løntimekravet er opfyldt - bliver dog senere pålagt pga regulering

Mine dagpenge (start)	
Forbrugte timer	
Resttimer	
Forventet udløb	
Forbrug supplerende dagpenge	
Restuger supplerende dagpenge	
Karenstimer (optjent)	
Karenstimer (rest)	
Opgørelseperiode start	
Opgørelsesperiode slut	

Eksempel 8 fortsat (maj): Regulering af karens (karens pålægges efter regulering)

Eksempel 8 - fortsat: Pålæggelse af karens efter en regulering (medlemmet har oplyst for mange timer på dagpengekortet i karensmåned - og opfylder alligevel ikke løntimekravet efter en regulering)

Måned	Maj																														
Uge	18						19						20						21						22						
Dato	1	2	3	4	5	6	7	8	9	10	11	12	13	14	15	16	17	18	19	20	21	22	23	24	25	26	27	28	29	30	31
Teknisk belægning																															
Arbejdstimer selvstændig																															
Arbejdstimer	4						4	4						4	4						4	4						4	4		
G-dage																															
Sygdom																															
Fradrag pr. dag																															

Udgangspunkt for udbetaling af dagpenge:	160,33
Fradrag i udbetaling:	
Teknisk belægning	0,00
Fradrag for selvstændig bibeskæftigelse	0,00
Arbejdstimer	36,00
G-dage	0,00
Sygdom	0,00
Samlet fradrag	36,00
Samlet udbetaling	124,33

Tællere pr. 30.04.18	
Tællere opgjort pr. 11.05.2018	
Mine dagpenge (start)	3.848,00
Forbrugte timer	437,32
Resttimer	3.350,68
Forventet udløb	dd-mm-yyyy
Forbrug supplerende dagpenge	
Restuger supplerende dagpenge	
Karenstimer (optjent) periode 1	144,00
Karenstimer (rest) periode 1	4,01
Opgørelsesperiode start	01-01-2018
Opgørelsesperiode slut	30-04-2018

Forbrug opskrives pba regulering - opdateres efter at reguleringsarbejdsdag er afsluttet

Karensopgørelse for karensperiode 1 opdateres. Efter regulering er der opstået en § 85e gæld svarende til 1,4 x medlemmets individuelle sats i april

Tællere pr. 31.05.18	
Opgjort pr. 31.05.18	
Mine dagpenge (start)	3.848,00
Forbrugte timer	621,65
Resttimer	3.226,35
Forventet udløb	dd-mm-yyyy
Forbrug supplerende dagpenge	
Restuger supplerende dagpenge	
Karenstimer (optjent) periode 2	36,00
Karenstimer (rest) periode 2	112,01
Opgørelsesperiode start	01-05-2018
Opgørelsesperiode slut	31-08-2018