

KOGEBOG

SUPPLERENDE DAGPENGE

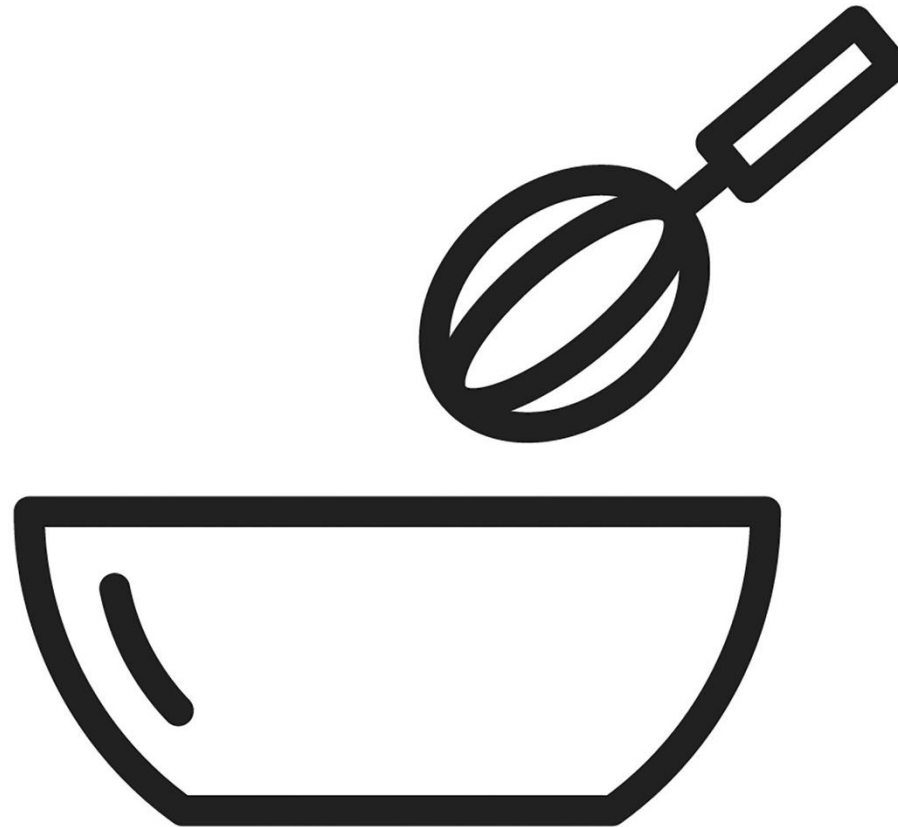

Skabt af **A-KASSERNE** i samarbejde med **STAR** faciliteret af **AK-SAMVIRKE**
Version 1 af 07-07-2016

Indhold

1	Intro	3
1.1	Supplerende dagpenge	3
1.2	Regler	3
2	Proces for supplerende dagpenge.....	6
2.1	Opgørelse af medlemmets aktuelle forbrug af supplerende dagpenge.....	7
2.1.1	Medlemmer der er tilmeldt jobcentret og på dagpenge pr. 30. juni 2017	7
2.1.2	Medlemmer der indplaceres eller gentilmelder sig pr. 1. juli 2017 eller senere	7
2.2	Løbende opgørelse af forbrug af supplerende dagpenge.....	8
2.3	Udløb af retten til supplerende dagpenge.....	9
2.3.1	Udløbsmåneden	9
2.3.2	Når retten til supplerende dagpenge er udløbet	13
2.4	Regulering	13
2.4.1	Tilbagebetaling	13
2.4.2	Efterbetaling	14
2.5	Opdatering af supplerende dagpenge tæller	14
2.6	Slut.....	14
3	Eksempler	14

Bilag

Bilag 1: Eksempel på flowbeskrivelse for "Proces for supplerende dagpenge".

1 Intro

1.1 Supplerende dagpenge

Element	Beskrivelse	Regler	Kilder	Eksempel/Beregning	Indberetning	Bemærkninger
Supplerende dagpenge	Et medlem kan få udbetalt supplerende dagpenge i 30 uger inden for de sidste 104 uger.	§§ 59, 60 og 73 i loven. Kapitel 7 i bekendtgørelse om udbetaling af dagpenge.	<ul style="list-style-type: none">• Medlemmets oplysninger på dagpengekortet.• Indkomstregisteret.• DFDG.• A-kasse-systemet.• Pakke 4 (overflytning)	Se nedenfor.	<ul style="list-style-type: none">• Forbrug af supplerende dagpenge.	Et medlem går over til det nye månedsudbetalings-system med sit supplerende dagpenge-forbrug pr. 1. juli 2017. Uge 26 opgøres og medtages til et supplerende dagpenge-forbrug i juni måned og indgår derfor ikke i opgørelsen for juli.

1.2 Regler

Et medlem, der arbejder på nedsat tid, kan få udbetalt supplerende dagpenge. Udbetaling af supplerende dagpenge i forbindelse med arbejde sker efter forholdet mellem medlemmets arbejdstid og 160,33 timer (fuldtidsforsikrede) eller 130 timer (deltidsforsikrede) i en given måned.

Retten til at få udbetalt supplerende dagpenge er tidsbegrænset. Når et medlem inden for de sidste 104 uger har arbejdet på nedsat tid i 30 uger i måneder, hvor der er udbetalt supplerende dagpenge, udløber retten til supplerende dagpenge.

I tidsbegrænsningen indgår uger, hvor et medlem har haft arbejde på mindre end 37 timer (mindre end 30 timer for deltidsforsikrede).

Uger, hvor der er foretaget faktiske og tekniske belægninger for i alt mindst 37 timer for fuldtidsforsikrede eller 30 timer for deltidsforsikrede, indgår dog ikke i tidsbegrænsningen.

Herudover indgår alle uger, hvor et medlem har arbejdet i turnus, efter en vagtplan eller i en arbejdsfordeling.

Opgørelsen af forbruget af de supplerende dagpenge sker som udgangspunkt på baggrund af medlemmets oplysninger om placering af løntimer og indkomst pr. uge i måneden.

Sker der ingen udbetaling af supplerende dagpenge i en given måned, fx på grund af mindsteudbetalingsreglen, skal ugerne i den pågældende måned ikke indgå i opgørelsen af tidsbegrænsningen.

En uge, der løber hen over et månedsskifte, indgår i tidsbegrænsningen i den måned, hvor ugen afsluttes. Har et medlem ikke bedt om dagpenge i den måned, hvor en uge er påbegyndt, sker opgørelsen dog alene på baggrund af medlemmets oplysninger om løntimer og indkomst samt tekniske belægnings i den måned, hvor ugen afsluttes, og a-kassen skal dermed ikke undersøge, hvad der er sket forud for den dag, hvor medlemmet melder sig ledig i ugen. Melder et medlem sig fx ledigt onsdag den 1. august, skal a-kassen ikke undersøge mandag og tirsdag i den pågældende uge – dagene hører til den forudgående måned, hvor medlemmet ikke var ledigt. Hvis medlemmet ikke beder om dagpenge for den måned, hvor ugen afsluttes, forbruger ugen ikke af retten til supplerende dagpenge, da kun afsluttede uger **i måneder med udbetaling** forbruger.

Når retten til supplerende dagpenge er udløbet, kan der ikke udbetales dagpenge vedrørende uger, hvor et medlem arbejder på nedsat tid, samt alle uger hvor et medlem arbejder i turnus, efter vagtplan eller i en arbejdsfordeling. Der kan dog udbetales dagpenge for resten af måneden. Der kan udbetales dagpenge for hele den måned, hvor retten til supplerende dagpenge udløber.

Medlemmet kan dermed arbejde på nedsat tid i resten af den måned, hvori retten til supplerende dagpenge udløber – med fradrag for løntimer, indkomst og tekniske belægnings efter de almindelige regler.

Arbejder medlemmet, efter at retten til supplerende dagpenge er udløbet, skal måneden belægges på baggrund af medlemmets oplysninger om løntimer og indkomst mv. samt tekniske belægnings mv. pr. uge i måneden, men med mindst 37 timer for den uge, hvori der er arbejde (mindst 30 timer for deltidsforsikrede). Medlemmet kan hermed fortsat få udbetalt dagpenge i måneden, hvis der ellers er ret til og kan udbetales dagpenge, dog belægges den uge, hvori der er arbejde med mindst 37 timer.

Hvis retten til supplerende dagpenge udløber i en måned med en såkaldt "splituge", dvs. en uge hvori der er et månedsskifte, kan medlemmet få dagpenge for den del af ugen, som ligger i måneden efter udløbet af retten til supplerende dagpenge, efter eventuelle fradrag. Er der arbejdet i den del af "splitugen", der ligger i måneden efter udløbet af retten til supplerende dagpenge, skal denne del af ugen belægges med op til det antal timer, som det er muligt teknisk at belægge for i denne del af ugen.

Et medlem, hvis ret til supplerende dagpenge er udløbet, kan genoptjene retten. Der gælder særlige krav til, hvor mange løntimer der skal være indberettet til Indkomstregisteret for at retten kan genoptjenes. Disse krav er ikke beskrevet i denne kagebog.

Særligt om regulering af dagpenge

Hvis der skal ske en regulering af et medlems dagpengeudbetaling for en måned, skal der eventuelt også ske en regulering af opgørelsen af medlemmets supplerende dagpenge-forbrug. Hvis medlemmet medvirker til at placere de timer, der skal reguleres for, lægges medlemmets

oplysninger som udgangspunkt altid til grund for opgørelsen af tidsbegrænsningen af retten til supplerende dagpenge. Medvirker medlemmet ikke til at placere timerne, skal der enten opgøres et ekstra supplerende dagpengeforbrug eller ske en nedsættelse af forbruget. Sker der en regulering, fordi medlemmet har oplyst for få timer, lægges der et ekstra beregnet forbrug *til* opgørelsen af den forudgående måneds supplerende dagpenge-forbrug, hvis der ellers er plads til at lægge et ekstra forbrug i måneden inden for de uger, der kan afsluttes i måneden. Sker der derimod en regulering, fordi medlemmet har oplyst for mange timer, nedsættes forbruget med en eller flere af de uger, der er indgået i tidsbegrænsningen i den forudgående måned, dog ikke med flere uger end dem, der er indgået i opgørelsen i måneden.

Et eventuelt ekstra forbrug eller en nedsættelse af et sådant beregnes ved at dividere timetallet for reguleringen med 37 timer og runde op til nærmeste hele antal uger.

Den uge, der på grund af reguleringen skal forbruge ekstra, placeres "bagfra", dvs. som den sidste uge i den regulerede måned, som ikke allerede tæller med til et supplerende dagpengeforbrug eller som ikke allerede er fuldt belagt.

Nedskrivningen sker ligeledes "bagfra" ved at fjerne den sidste uge, der er indgået i tidsbegrænsningen i den regulerede måned.

NB: Det er vigtigt, at medlemmet medvirker til at placere timerne i forbindelse med en regulering – særligt hvis medlemmet ikke skal have beregnet et ekstra forbrug af retten til supplerende dagpenge.

I kogebogen for regulering anbefales det i en reguleringssituation at placere reguleringstimerne med et gennemsnitligt timetal på dage, hvor der allerede er oplyst om arbejde – forudsat, at der ikke er afmeldinger eller andre tekniske belægninger på disse dage. Placeringen af timerne med et gennemsnit pr. arbejdsdag uden afmeldinger/tekniske belægninger vil dog ikke ændre det forhold, at der skal ske en beregning af et eventuelt ekstra supplerende dagpenge-forbrug eller en eventuel nedsættelse af et sådant forbrug, medmindre medlemmet medvirker. I så fald opgøres forbruget som udgangspunkt på baggrund af medlemmets oplysninger. Se kogebogen om regulering og eksemplerne heri.

Reglerne om retten til supplerende dagpenge og tidsbegrænsningen er fastsat i §§ 59, 60 og 73 i lov om arbejdsløshedsforsikring m.v. og i §§ 35-39 og i §§ 45-47 i bekendtgørelse om udbetaling af dagpenge. Reglerne om udbetalingen af dagpenge, efter at retten til supplerende dagpenge er udløbet, er fastsat i udbetalingsbekendtgørelsens §§ 41-44. Reglerne om regulering – og supplerende dagpengeforbrug i den forbindelse – er fastsat i udbetalingsbekendtgørelsens §§ 7-8 og 38.

Beskrivelserne i denne koge bog skal altid ses i sammenhæng med reglerne i lov og bekendtgørelser og eventuelle vejledninger udstedt hertil.

2 Proces for supplerende dagpenge

Nedenfor ses et eksempel på en flowbeskrivelse for en "Proces for supplerende dagpenge". Flowbeskrivelsen er også vedlagt som bilag 1 til denne kagebog.

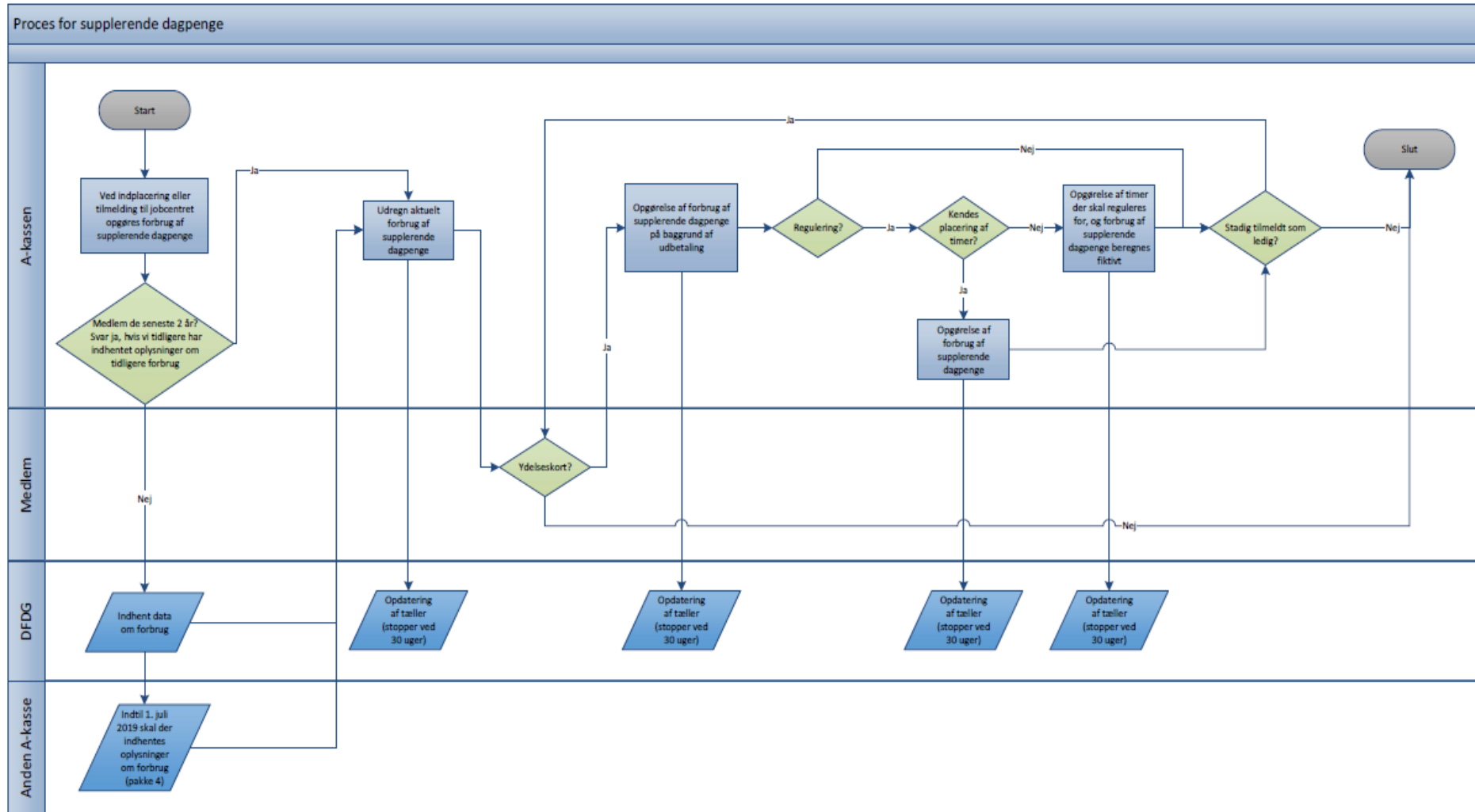

Nedenstående beskrivelse tager udgangspunkt i processen og inddrager eksempler, der forklarer reglerne og indberetningen af tællerdata til DFDG.

Under enkelte procestrin er der beskrevet eksempler særligt om opgørelsen af tidsbegrænsningen af retten til supplerende dagpenge. Eksemplerne kan ses i deres helhed, dvs. med tælleropgørelser og metode- og regel anvendelse under afsnit 3. Der kan nedenfor linkes til de enkelte eksempler i afsnit 3.

2.1 Opgørelse af medlemmets aktuelle forbrug af supplerende dagpenge

2.1.1 Medlemmer der er tilmeldt jobcentret og på dagpenge pr. 30. juni 2017

Medlemmerne får opgjort deres forbrug af supplerende dagpenge pr. uge 26/2017. Uge 26/2017 tælles med til forbrug efter de gamle regler i juni 2017, men hvis medlemmet kun har arbejdet den 1.-2. juli 2017 tælles ugen med efter de nye regler i månedsmodellen. Dvs. uge 26/2017 tæller kun én gang.

Medlemmer på overgangsordningen har pr. 1. juli 2017 ret til 30 uger med supplerende dagpenge inden for de sidste 104 uger, fratrukket det antal uger med supplerende dagpenge, som de allerede har forbrugt inden for de sidste 104 uger.

Supplerende dagpenge tælleren opgøres pr. 1. juli 2017 og frem – for ledige medlemmer – i eget fagsystem, som opdaterer tælleren i DFDG. Opgørelsen ændrer sig løbende ift. nyt forbrug og eventuel forældelse af tidligere forbrug. Tidsbegrænsningen for supplerende dagpenge opgøres altid på baggrund af de sidste 104 ugers supplerende dagpenge-forbrug. Uger, der ikke længere indgår i opgørelsen af tidsbegrænsningen, fordi de ligger mere end 104 uger tilbage, skal derfor trækkes fra i opgørelsen, jf. nedenfor under 2.1.2.

2.1.2 Medlemmer der indplaceres eller gentilmelder sig pr. 1. juli 2017 eller senere

Når et medlem indplaceres i dagpengeperioden eller gentilmelder sig jobcenteret den 1. juli 2017 eller senere, opgøres medlemmets aktuelle forbrug af supplerende dagpenge.

Her skelnes der mellem om medlemmet har været medlem af a-kassen de seneste 2 år (104 uger), eller ej.

Hvis medlemmet har været medlem de seneste 2 år, har a-kassen alle oplysninger om det aktuelle forbrug af supplerende dagpenge.

Hvis medlemmet er tilflyttet inden for de seneste 2 år, skal der hentes opdaterede tællerdata fra supplerende dagpenge-tælleren i DFDG. Indtil alle data for de sidste 104 uger er opgjort i tælleren (pr. 1. juli 2019), skal der evt. indhentes en (overflytnings-)pakke 4 fra tidligere a-kasse.

Herefter udregnes forbruget og supplerende dagpenge-tælleren opdateres i DFDG.

Eksempel 2 viser, at uge 44 ikke tælles med i oktober, da den løber henover månedsskiftet. Uge 44 ville normalt tælle med i november måned, da der er under 37 arbejdstimer i ugen, men da medlemmet ikke får udbetalt dagpenge i november måned, tæller ugen ikke som forbrug.

Eksempel 2		Forbrug af dagpengetimer og ret til supplerende dagpenge																															
Måned	okt-17																															Totaler	
Uge	39	40							41							42							43							44			
Dato	1	2	3	4	5	6	7	8	9	10	11	12	13	14	15	16	17	18	19	20	21	22	23	24	25	26	27	28	29	30	31		
Teknisk belægning																																	0,00
Ferie																																	0,00
Arbejdstimer		7,00	7,00	7,00	7,00	7,00			7,00	7,00	7,00	7,00	7,00			6,00	6,00	6,00	6,00	6,00			9,00	9,00	9,00	1,60	2,13				7,40	138,13	
G-dage																																0,00	
Sygdom																																0,00	
Frdrag pr. dag		7,00	7,00	7,00	7,00	7,00			7,00	7,00	7,00	7,00	7,00			6,00	6,00	6,00	6,00	6,00			9,00	9,00	9,00	1,60	2,13				7,40	138,13	

Eksempel 2 - fortsat

Eksempel 2 - fortsat		Forbrug af dagpengetimer og ret til supplerende dagpenge																														
Måned	nov-17																															Totaler
Uge	44					45							46							47							48					
Dato	1	2	3	4	5	6	7	8	9	10	11	12	13	14	15	16	17	18	19	20	21	22	23	24	25	26	27	28	29	30		
Teknisk belægning																																0,00
Ferie																																0,00
Arbejdstimer	7,40	7,40	7,40			8,00	8,00	8,00	8,00	5,00			8,00	8,00	8,00	8,00	5,00			8,00	8,00	8,00	8,00	5,00			8,00	8,00	8,00	5,00	162,20	
G-dage																																0,00
Sygdom																																0,00
Frdrag pr. dag	7,40	7,40	7,40			8,00	8,00	8,00	8,00	5,00			8,00	8,00	8,00	8,00	5,00			8,00	8,00	8,00	8,00	5,00			8,00	8,00	8,00	5,00	162,20	

Når udbetalingen er foretaget opdateres supplerende dagpenge tælleren med månedens forbrug.

Se hele [eksempel 2](#)

2.3 Udløb af retten til supplerende dagpenge

2.3.1 Udløbsmåneden

Når medlemmet har brugt 30 uger med supplerende dagpenge inden for de sidste 104 uger, har medlemmet ikke længere ret til supplerende dagpenge. Medlemmet har dog ret til supplerende dagpenge måneden ud i den måned, hvor retten udløber.

Eksempel 4 - forsat

Eksempel 4:		En uge tilbage med supplerende dagpenge, arbejdstimer 31 juli, men først udløb af supplerende dagpenge i august																																	
Måned	aug-17																														Totaler				
Uge	31					32					33					34					35														
Dato	1	2	3	4	5	6	7	8	9	10	11	12	13	14	15	16	17	18	19	20	21	22	23	24	25	26	27	28	29	30	31				
Teknisk belægning																																			0,00
Ferie																																			0,00
Arbejdstimer		5,00								5,00						5,00			5,00					5,00								5,00			30,00
G-dage																																			0,00
Sygdømt																																			0,00
Fradrag pr. dag		5,00								5,00						5,00			5,00					5,00								5,00			30,00

Se hele [eksempel 4](#)

Eksempel 5 og 6 viser, hvad der sker, når retten til supplerende dagpenge er udløbet – herunder hvad der sker ift. en såkaldt "splituge".

NB: Supplerende dagpenge-tælleren opdateres som normalt ved udbetalingen og indberettes til DFDG. Når medlemmet har forbrugt 30 uger inden for de sidste 104 uger, stopper tælleren ved 30 uger, det vil sige den tæller ikke videre og indberetningen til DFDG bliver herefter 30 uger ved hver udbetaling, indtil retten til supplerende dagpenge er generhvervet. Se eksempel 5 nedenfor.

Eksempel 5:		Supplerede dagpenge udløber i juli, medlemmet forsætter med at arbejde																																	
Måned	jul-17																														Totaler				
Uge	26					27					28					29					30					31									
Dato	1	2	3	4	5	6	7	8	9	10	11	12	13	14	15	16	17	18	19	20	21	22	23	24	25	26	27	28	29	30	31				
Teknisk belægning																																			0,00
Ferie																																			0,00
Arbejdstimer	6,00		5,00	5,00	5,00					5,00	5,00	5,00					5,00	5,00	5,00					5,00	5,00	5,00							5,00		71,00
G-dage																																			0,00
Sygdømt																																			0,00
Fradrag pr. dag	6,00		5,00	5,00	5,00					5,00	5,00	5,00					5,00	5,00	5,00					5,00	5,00	5,00							5,00		71,00

Uge 27 er den 30. uge med supplerende dagpenge. Der udbetales supplerende dagpenge for hele den måned, hvor retten til supplerende dagpenge udløber. Der bliver derfor ikke fyldt op med tekniske belægninger i uge 28 - 31.

Eksempel 5 - fortsat

Eksempel 5: Supplerede dagpenge udløber i juli, medlemmet forsætter med at arbejde																																		
Måned	aug-17																																	
Uge	31					32					33					34					35					Totaler								
Dato	1	2	3	4	5	6	7	8	9	10	11	12	13	14	15	16	17	18	19	20	21	22	23	24	25		26	27	28	29	30	31		
Teknisk belægning						24,60																												24,60
Ferie																																		0,00
Arbejdstimer			5,00																															5,00
G-dage																																		0,00
Sygdom																																		0,00
Fradrag pr. dag			5,00			24,60																												29,60

Uge 27 er den 30. uge med supplerende dagpenge. Der udbetales supplerende dagpenge for hele den måned, hvor retten til supplerende dagpenge udløber.

Uge 31 – som er en "splituge" – skal opgøres på en særlig måde. Mandag den 31. juli er der ret til supplerende dagpenge – og derfor sker der et fradrag i juli måned for de 5 timer, der er oplyst om på dagen. Det skyldes, at medlemmet har ret til supplerende dagpenge mandag i ugen. Resten af ugen ligger derimod i en ny måned, hvor der ikke er ret til supplerende dagpenge. Da medlemmet har arbejde i ugen skal der derfor fyldes op med teknisk belægning for 24,6 timer i ugen (29,6 - 5).

Se hele [eksempel 5](#)

NB: Hvis medlemmet kun havde haft arbejde den 31. juli 2017 i "splitugen", dvs. uge 31 (og **ikke** havde haft arbejde i øvrigt i den første uge af august, dvs. også uge 31) skulle ugen ikke have været fyldt op med teknisk belægning – jf. eksempel 6 nedenfor.

Eksempel 6: "Splituge-eksempel" - ikke arbejde i anden del af "splitugen"																																		
Måned	jul-17																																	
Uge	26		27					28					29					30					31	Totaler										
Dato	1	2	3	4	5	6	7	8	9	10	11	12	13	14	15	16	17	18	19	20	21	22	23		24	25	26	27	28	29	30	31		
Teknisk belægning																																		0,00
Ferie																																		0,00
Arbejdstimer	6,00		5,00	5,00	5,00					5,00	5,00	5,00					5,00	5,00	5,00					5,00	5,00	5,00							5,00	71,00
G-dage																																		0,00
Sygdom																																		0,00
Fradrag pr. dag	6,00		5,00	5,00	5,00					5,00	5,00	5,00					5,00	5,00	5,00					5,00	5,00	5,00							5,00	71,00

Eksempel 6 - fortsat

Eksempel 6 - fortsat: "Splituge-eksempel" - ikke arbejde i anden del af "splitugen"																																	
Måned	aug-17																																
Uge	31						32						33						34						35					Totaler			
Dato	1	2	3	4	5	6	7	8	9	10	11	12	13	14	15	16	17	18	19	20	21	22	23	24	25	26	27	28	29		30	31	
Teknisk belægning													22,00																				22,00
Ferie																																	0,00
Arbejdstimer							5,00	5,00	5,00																								15,00
G-dage																																	0,00
Sygdom																																	0,00
Fradrag pr. dag							5,00	5,00	5,00				22,00																				37,00

Se hele [eksempel 6](#)

2.3.2 Når retten til supplerende dagpenge er udløbet

Når retten til supplerende dagpenge er udløbet, har medlemmet kun ret til dagpenge i uger, hvor medlemmet ikke arbejder.

Eksempel 7 viser, hvad der sker ved en regulering af dagpengene efter, at retten til supplerende dagpenge er udløbet (NB: UDESTÅR).

2.4 Regulering

Et medlems oplysninger lægges som udgangspunkt til grund, når en udbetaling skal reguleres og forbruget af supplerende dagpenge skal opgøres. Forbruget opgøres som oven for ud fra medlemmets oplysning om løntimernes placering på dagpengekortet eller anden dokumentation for placeringen af timerne.

Hvis der er en difference i medlemmets oplysninger om timer på dagpengekortet og arbejdsgiverens indberetning til Indkomstregistret, skal der sendes en meddelelse/agterskrivelse til medlemmet, se "Proces for regulering" (bilag 1 til reguleringskøgebogen). I forbindelse med meddelelsen/agterskrivelsen skal der laves en foreløbig regulering, selvom vi ikke kender timernes placering. Når vi ikke kender timernes placering, kan vi ikke udregne det faktiske forbrug af supplerende dagpenge. I meddelelsen/agterskrivelsen skal vi oplyse medlemmet om konsekvenserne af reguleringen, hvis ikke medlemmet gør indsigelse. Vi skal derfor også oplyse om konsekvensen for medlemmets forbrug af supplerende dagpenge.

2.4.1 Tilbagebetaling

Hvis der er tale om tilbagebetaling, og medlemmet ikke medvirker til placering af timerne på baggrund af meddelelsen/agterskrivelsen, skal antallet af de "ikke-placerbare" reguleringstimer divideres med 37 og rundes op til nærmeste antal hele uger. Dette antal uger skal tælle som forbrug af

supplerende dagpenge, hvis der i øvrigt er plads til forbruget i måneden, det vil sige, hvis ikke alle uger tæller til forbrug i forvejen. **Se bl.a. eksempel 2 i reguleringskøgebogen.**

2.4.2 Efterbetaling

Hvis et medlem skal have efterbetalt for et antal timer, og vi på baggrund af meddelelsen/agterskrivelsen ikke ved hvilke timer på dagpengekortet der skal efterbetales for, skal vi igen tage antallet af "ikke-placerbare" reguleringstimer og dividere disse med 37. Resultatet rundes op til nærmeste hele antal uger, og dette antal uger skal nedskrive/nedsætte forbruget af supplerende dagpenge. Regulerede (efterbetalte) timer **op til 37 timer** nedsætter månedens forbrug af supplerende dagpenge med én uge. **Se eksempel 6 i reguleringskøgebogen.**

2.5 Opdatering af supplerende dagpenge tæller

Når der er foretaget en regulering, er der i nogle tilfælde opgjort et nyt supplerende dagpenge-forbrug. Tælleren skal derfor opdateres i DFDG med det nye forbrug.

2.6 Slut

Ovenstående proces er en løbende proces der genereres af et dagpengekort. Hver gang vi foretager en udbetaling eller en regulering, skal supplerende dagpenge-tælleren opdateres med det aktuelle forbrug. Hvis medlemmet bliver afmeldt på jobcentret slutter opdateringen, hvis ikke der sker reguleringer af tidligere udbetalinger. Processen starter igen, når medlemmet på ny tilmelder sig og indsender et dagpengekort.

3 Eksempler

Eksemplerne nedenfor er bygget op, så de øverst viser medlemmets udfyldte dagpengekort – og herefter nedenfor viser den samlede udbetaling i måneden. Herudover vises indberetningen af de tæller-data der er vigtige ift. eksemplerne (forud for og efter en udbetaling). Karens-tællerne vises ikke i eksemplerne. I de grønne bokse beskrives forudsætningerne i de enkelte eksempler, mens metoden/regelanvendelsen på eksemplet beskrives i de blå bokse.

Eksempel 1

Eksempel 1 Forbrug af dagpengetimer og ret til supplerende dagpenge

Måned	aug-17																															Totaler	
	31						32						33						34						35								
Uge	1	2	3	4	5	6	7	8	9	10	11	12	13	14	15	16	17	18	19	20	21	22	23	24	25	26	27	28	29	30	31		
Dato																																	
Teknisk belægning																																	0,00
Ferie																																	0,00
Arbejdstimer																					4,00	4,00	4,00	4,00	4,00		4,00	4,00	4,00	4,00	36,00		
G-dage																																	0,00
Sygdom																																	0,00
Fradrag pr. dag																					4,00	4,00	4,00	4,00	4,00		4,00	4,00	4,00	4,00	36,00		

Udgangspunkt for udbetaling af dagpenge:	160,33
Fradrag i udbetaling:	
Teknisk belægning	0,00
Feriedage	0,00
Arbejdstimer	36,00
G-dage	0,00
Sygdom	0,00
Samlet fradrag	36,00

Samlet udbetaling 124,33

Tællere pr. 01.08.17	
Opgjort pr.	
Mine dagpenge (start)	3.848,00
Forbrugte timer	0,00
Resttimer	3.848,00
Forventet udløb	dd-mm-yyyy
Forbrug supplerende dagpenge	0,00
Restuger supplerende dagpenge	30,00
Karenstimer (optjent)	
Karenstimer (rest)	
Opgørelsesperiode start	dd-mm-yyyy
Opgørelsesperiode slut	dd-mm-yyyy

Tællere pr. 31.08.17	
Opgjort pr. 31.08.17	
Mine dagpenge (start)	3.848,00
Forbrugte timer	124,33
Resttimer	3.723,67
Forventet udløb	dd-mm-yyyy
Forbrug supplerende dagpenge	1,00
Restuger supplerende dagpenge	29,00
Karenstimer (optjent)	
Karenstimer (rest)	
Opgørelsesperiode start	dd-mm-yyyy
Opgørelsesperiode slut	dd-mm-yyyy

Forudsætninger:

Medlemmet er fuldtidsforsikret.

Medlemmet indplaceres i dagpengeperioden den 1. august 2017 med ret til ydelser i 3848 timer.

Referenceperioden udløber 31. juli 2020.

Medlemmet har ret til supplerende dagpenge i 30 uger inden for 104 fra den 1. august 2017.

Regelanvendelse på eksemplet:

Eksemplet viser, at der forbruges af retten til supplerende dagpenge ud fra medlemmets oplysninger om timer og timernes placering på dagpengekortet.

Endelig vises, at når en uge med supplerende dagpenge ligger hen over et månedsskifte, registreres ugen som forbrugt i den efterfølgende måned.

Derfor er der kun forbrugt 1 uge i august måned.

Eksempel 1 fortsat

Eksempel 1 - fortsat Forbrug af dagpengetimer og ret til supplerende dagpenge

Måned	sep-17																														Totaler	
	35			36						37						38						39										
Uge	1	2	3	4	5	6	7	8	9	10	11	12	13	14	15	16	17	18	19	20	21	22	23	24	25	26	27	28	29	30		
Dato																																
Teknisk belægning																																0,00
Ferie																																0,00
Arbejdstimer	4,00			4,00	4,00	4,00	4,00	4,00			4,00	4,00	4,00	4,00	4,00																44,00	
G-dage															3,70				7,40	7,40											18,50	
Sygdom																															0,00	
Fradrag pr. dag	4,00			4,00	4,00	4,00	4,00	4,00			4,00	4,00	4,00	4,00	7,70				7,40	7,40											0,00	
																															62,50	

Udgangspunkt for udbetaling af dagpenge:	160,33
Fradrag i udbetaling:	
Teknisk belægning	0,00
Feriedage	0,00
Arbejdstimer	44,00
G-dage	18,50
Sygdom	0,00
Samlet fradrag	62,50
Samlet udbetaling	97,83

Forudsætninger:

Medlemmet er fuldtidsforsikret og indplaceret den 1. august 2017.

Medlemmet har ret til supplerende dagpenge i 30 uger inden for 104 fra den 1. august 2017.

Regelanvendelse på eksemplet:

Eksemplet viser, at der forbruges af retten til supplerende dagpenge, hvis der er arbejde på nedsat tid under 37 timer om ugen. Forbruget opgøres på baggrund af medlemmets oplysninger om timer og timernes placering på dagpengekortet.

Endelig vises, at uge 35, hvor der er arbejde på nedsat tid, registreres som forbrugt i september måned.

Der er derfor forbrugt 3 uger i september måned.

Tællere pr. 31.08.17	
Opgjort pr. 31.08.17	
Mine dagpenge (start)	3.848,00
Forbrugte timer	124,33
Rest timer	3.723,67
Forventet udløb	dd-mm-yyyy
Forbrug supplerende dagpenge	1,00
Restuger supplerende dagpenge	29,00
Karenstimer (optjent)	
Karenstimer (rest)	
Opgørelsesperiode start	dd-mm-yyyy
Opgørelsesperiode slut	dd-mm-yyyy

Tællere pr. 30.09.17	
Opgjort pr. 30.09.17	
Mine dagpenge (start)	3.848,00
Forbrugte timer	222,16
Rest timer	3.625,84
Forventet udløb	dd-mm-yyyy
Forbrug supplerende dagpenge	4,00
Restuger supplerende dagpenge	26,00
Karenstimer (optjent)	
Karenstimer (rest)	
Opgørelsesperiode start	dd-mm-yyyy
Opgørelsesperiode slut	dd-mm-yyyy

Eksempel 1 fortsat

Eksempel 1 - fortsat Forbrug af dagpengetimer og ret til supplerende dagpenge

Måned	okt-17																															Totaler				
	39							40							41							42							43							44
Uge	1	2	3	4	5	6	7	8	9	10	11	12	13	14	15	16	17	18	19	20	21	22	23	24	25	26	27	28	29	30	31					
Teknisk belægning																																0,00				
Ferie																																0,00				
Arbejdstimer		7,00	7,00	7,00	7,00	7,00			7,00	7,00	7,00	7,00	7,00			6,00	6,00	6,00	6,00	6,00			9,00	9,00	9,00	1,60	2,13			7,40	7,40	145,53				
G-dage																																0,00				
Sygdom																																0,00				
Fradrag pr. dag		7,00	7,00	7,00	7,00	7,00			7,00	7,00	7,00	7,00	7,00			6,00	6,00	6,00	6,00	6,00			9,00	9,00	9,00	1,60	2,13			7,40	7,40	145,53				

Udgangspunkt for udbetaling af dagpenge:	160,33
Fradrag i udbetaling:	
Teknisk belægning	0,00
Feriedage	0,00
Arbejdstimer	145,53
G-dage	0,00
Sygdom	0,00
Samlet fradrag	145,53
Samlet udbetaling	14,80

Forudsætninger:

Medlemmet er fuldtidsforsikret og indplaceret den 1. august 2017.

Medlemmet har ret til supplerende dagpenge i 30 uger inden for 104 fra den 1. august 2017.

Regelanvendelse på eksemplet:

Eksemplet viser, at der forbruges af retten til supplerende dagpenge ud fra medlemmets oplysninger om timer og timerne placering på dagpengekortet.

Der vises, at alle uger med mindre end 37 timer (løntimer mv. og tekniske belægninger) forbruger af retten til supplerende dagpenge, og at der derfor er forbrugt 4 uger i oktober måned.

Endelig vises, at der kan udbetales dagpenge i måneden, da der skal udbetales over minsteudbetalingsreglen - der kan udbetales dagpenge ved mindst 14,8 ledige timer i en måned.

Tællere pr. 30.09.17	
Opgjort pr. 30.09.17	
Mine dagpenge (start)	3.848,00
Forbrugte timer	222,18
Rest timer	3.625,84
Forventet udløb	dd-mm-yyyy
Forbrug supplerende dagpenge	4,00
Restuger supplerende dagpenge	26,00
Karenstimer (optjent)	
Karenstimer (rest)	
Opgørelsesperiode start	dd-mm-yyyy
Opgørelsesperiode slut	dd-mm-yyyy

Tællere pr. 31.10.17	
Opgjort pr. 31.10.17	
Mine dagpenge (start)	3.848,00
Forbrugte timer	236,98
Rest timer	3.611,04
Forventet udløb	dd-mm-yyyy
Forbrug supplerende dagpenge	8,00
Restuger supplerende dagpenge	22,00
Karenstimer (optjent)	
Karenstimer (rest)	
Opgørelsesperiode start	dd-mm-yyyy
Opgørelsesperiode slut	dd-mm-yyyy

Eksempel 2

Eksempel 2 Forbrug af dagpengetimer og ret til supplerende dagpenge

Måned	okt-17																															Totaler				
	39							40							41							42							43							44
Uge	1	2	3	4	5	6	7	8	9	10	11	12	13	14	15	16	17	18	19	20	21	22	23	24	25	26	27	28	29	30	31					
Teknisk belægning																																0,00				
Ferie																																0,00				
Arbejdstimer		7,00	7,00	7,00	7,00	7,00			7,00	7,00	7,00	7,00	7,00			6,00	6,00	6,00	6,00	6,00			9,00	9,00	9,00	1,60	2,13				7,40	138,13				
G-dage																																0,00				
Sygdom																																0,00				
Fradrag pr. dag		7,00	7,00	7,00	7,00	7,00			7,00	7,00	7,00	7,00	7,00			6,00	6,00	6,00	6,00	6,00			9,00	9,00	9,00	1,60	2,13				7,40	138,13				

Udgangspunkt for udbetaling af dagpenge:	160,33
Fradrag i udbetaling:	
Teknisk belægning	0,00
Feriedage	0,00
Arbejdstimer	138,13
G-dage	0,00
Sygdom	0,00
Samlet fradrag	138,13
Samlet udbetaling	22,20

Forudsætninger:

Medlemmet er fuldtidsforsikret og indplaceret i dagpengeperioden den 1. august 2017.

Medlemmet har ret til supplerende dagpenge i 30 uger inden for 104 fra den 1. august 2017.

Eksemplet er en variant af eksempel 1 for oktober måned.

Regelanvendelse på eksemplet:

Eksemplet viser, at der forbruges af retten til supplerende dagpenge ud fra medlemmets oplysninger om timer og timernes placering på dagpengekortet.

Alle uger med mindre end 37 timers arbejde forbruger af retten til supplerende dagpenge.

Endelig vises, at en uge med supplerende dagpenge, som ligger hen over et månedsskifte (uge 44), registreres som forbrugt i den efterfølgende måned.

Der er derfor forbrugt 4 uger i oktober måned.

Tællere pr. 30.09.17	
Opgjort pr. 30.09.17	
Mine dagpenge (start)	3.848,00
Forbrugte timer	222,16
Rest timer	3.625,84
Forventet udløb	dd-mm-yyyy
Forbrug supplerende dagpenge	4,00
Restuger supplerende dagpenge	26,00
Karenstimer (optjent)	
Karenstimer (rest)	
Opgørelsesperiode start	dd-mm-yyyy
Opgørelsesperiode slut	dd-mm-yyyy

Tællere pr. 31.10.17	
Opgjort pr. 31.10.17	
Mine dagpenge (start)	3.848,00
Forbrugte timer	244,36
Rest timer	3.603,64
Forventet udløb	dd-mm-yyyy
Forbrug supplerende dagpenge	8,00
Restuger supplerende dagpenge	22,00
Karenstimer (optjent)	
Karenstimer (rest)	
Opgørelsesperiode start	dd-mm-yyyy
Opgørelsesperiode slut	dd-mm-yyyy

Eksempel 2 fortsat

Eksempel 2 - fortsat																															Forbrug af dagpengetimer og ret til supplerende dagpenge				
Måned	nov-17																														Totaler				
Uge	44					45					46					47					48														
Dato	1	2	3	4	5	6	7	8	9	10	11	12	13	14	15	16	17	18	19	20	21	22	23	24	25	26	27	28	29	30					
Teknisk belægning																																0,00			
Ferie																																0,00			
Arbejdstimer	7,40	7,40	7,40			8,00	8,00	8,00	8,00	5,00			8,00	8,00	8,00	8,00	5,00				8,00	8,00	8,00	8,00	5,00	8,00	8,00	8,00	5,00	0,00					
G-dage																																0,00			
Sygdom																																0,00			
Fradrag pr. dag	7,40	7,40	7,40			8,00	8,00	8,00	8,00	5,00			8,00	8,00	8,00	8,00	5,00				8,00	8,00	8,00	8,00	5,00	8,00	8,00	8,00	5,00	162,20					

Udgangspunkt for udbetaling af dagpenge:	160,33
Fradrag i udbetaling:	
Teknisk belægning	0,00
Feriedage	0,00
Arbejdstimer	162,20
G-dage	0,00
Sygdom	0,00
Samlet fradrag	162,20
Samlet udbetaling	0,00

Forudsætninger:

Medlemmet er fuldtidsforsikret og indplaceret i dagpengeperioden den 1. august 2017.

Medlemmet har ret til supplerende dagpenge i 30 uger inden for 104 uger fra den 1. august 2017.

Regelanvendelse ud fra eksemplet:

Eksemplet viser, at der ikke registreres et forbrug af supplerende dagpenge for uge 44, selv om der er udbetalt supplerende dagpenge for en del af ugen (i oktober måned).

Da der er 37 timer i de afsluttede uger i november måned, registreres der intet supplerende dagpenge-forbrug i november måned.

Tællere pr. 31.10.17	
Opgjort pr. 31.10.17	
Mine dagpenge (start)	3.848,00
Forbrugte timer	244,36
Rest timer	3.603,64
Forventet udløb	dd-mm-yyyy
Forbrug supplerende dagpenge	8,00
Restuger supplerende dagpenge	22,00
Karenstimer (optjent)	
Karenstimer (rest)	
Opgørelsesperiode start	dd-mm-yyyy
Opgørelsesperiode slut	dd-mm-yyyy

Tællere pr. 30.11.17	
Opgjort pr. 30.11.17	
Mine dagpenge (start)	3.848,00
Forbrugte timer	244,36
Rest timer	3.603,64
Forventet udløb	dd-mm-yyyy
Forbrug supplerende dagpenge	8,00
Restuger supplerende dagpenge	22,00
Karenstimer (optjent)	
Karenstimer (rest)	
Opgørelsesperiode start	dd-mm-yyyy
Opgørelsesperiode slut	dd-mm-yyyy

Eksempel 3

Eksempel 3: Supplerende dagpenge udløber i juli, medlemmet opsiger sit arbejde pr. 31.07.17

Måned	jul-17																															Totaler		
	26		27						28								29							30						31				
Uge	1	2	3	4	5	6	7	8	9	10	11	12	13	14	15	16	17	18	19	20	21	22	23	24	25	26	27	28	29	30	31			
Teknisk belægning																																		0,00
Ferie																																		0,00
Arbejdstimer	6,00		5,00	5,00	5,00					5,00	5,00	5,00					5,00	5,00	5,00					5,00	5,00	5,00							5,00	71,00
G-dage																																		0,00
Sygdømt																																		0,00
Fradrag pr. dag	6,00		5,00	5,00	5,00					5,00	5,00	5,00					5,00	5,00	5,00					5,00	5,00	5,00							5,00	71,00

Udgangspunkt for udbetaling af dagpenge:	160,33
Fradrag i udbetaling:	
Teknisk belægning	0,00
Ferie	0,00
Arbejdstimer	71,00
G-dage	0,00
Sygdømt	0,00
Samlet fradrag	71,00

Samlet udbetaling 89,33

Tællere pr. 30.06.17	
Opgjort pr. 30.06.17	
Mine dagpenge (start)	3.848,00
Forbrugte timer	1.295,00
Resttimer	2.553,00
Forventet udløb	dd-mm-yyyy
Forbrug supplerende dagpenge	29,00
Restuger supplerende dagpenge	1,00
Karenstimer (optjent)	
Karenstimer (rest)	
Opgørelsesperiode start	dd-mm-yyyy
Opgørelsesperiode slut	dd-mm-yyyy

Tællere pr. 31.07.17	
Opgjort pr. 31.07.17	
Mine dagpenge (start)	3.848,00
Forbrugte timer	1.384,33
Resttimer	2.463,67
Forventet udløb	dd-mm-yyyy
Forbrug supplerende dagpenge	30,00
Restuger supplerende dagpenge	0,00
Karenstimer (optjent)	
Karenstimer (rest)	
Opgørelsesperiode start	dd-mm-yyyy
Opgørelsesperiode slut	dd-mm-yyyy

Forudsætninger:

Medlemmet er indplaceret den 01.11.2016.

Medlemmet har til og med uge 26 i 2017 forbrugt 29 uger.

Uge 26 på juli-kortet forbruger ikke af retten til supplerende dagpenge. Det skyldes, at ugen allerede er medtaget til forbrug af supplerende dagpenge efter de tidligere regler.

Uge 27 er den 30. uge med supplerende dagpenge. Der udbetales supplerende dagpenge for hele den måned hvor retten til supplerende dagpenge udløber, der bliver derfor ikke lagt tekniske belægnings i uge 28 - 31 (i den del af uge 31, der ligger i juli måned).

Medlemmet siger sit deltidsarbejde op til fratræden den 31.07.17.

Eksempel 3 fortsat

Eksempel 3 fortsat: Supplerende dagpenge udløber i juli, medlemmet opsiges sit arbejde pr. 31.07.17

Måned	aug-17																															Totaler				
Uge	31						32						33						34						35											
Dato	1	2	3	4	5	6	7	8	9	10	11	12	13	14	15	16	17	18	19	20	21	22	23	24	25	26	27	28	29	30	31					
Teknisk belægning																																				0,00
Ferie																																				0,00
Arbejdstimer																																				0,00
G-dage																																				0,00
Sygdom																																				0,00
Fradrag pr. dag																																				0,00

Udgangspunkt for udbetaling af dagpenge:	160,33
Fradrag i udbetaling:	
Teknisk belægning	0,00
Feriedage	0,00
Arbejdstimer	0,00
G-dage	0,00
Sygdom	0,00
Samlet fradrag	0,00
Samlet udbetaling	160,33

Forudsætninger:

Medlemmet er indplaceret den 01.11.2016.

Uge 27 er den 30. uge med supplerende dagpenge. Der udbetales supplerende dagpenge for hele den måned, hvor retten til supplerende dagpenge udløber, dvs. hele juli måned.

Uge 31 skal opgøres på en særlig måde, da medlemmet har ret til supplerende frem til og med mandag i uge 31. Da medlemmet har sagt sit deltidsarbejde op til fratræden 31. juli og ikke har arbejdet efter den 31. juli, skal medlemmet ikke teknisk belægges op til 37 timer i den del af "splitugen", der ligger i august måned, dvs. tirsdag til fredag i uge 31.

Tællere pr. 31.07.17	
Opgjort pr. 31.07.17	
Mine dagpenge (start)	3.848,00
Forbrugte timer	1.384,33
Resttimer	2.463,67
Forventet udløb	dd-mm-yyyy
Forbrug supplerende dagpenge	30,00
Restuger supplerende dagpenge	0,00
Karenstimer (optjent)	
Karenstimer (rest)	
Opgørelsesperiode start	dd-mm-yyyy
Opgørelsesperiode slut	dd-mm-yyyy

Tællere pr. 31.08.17	
Opgjort pr. 31.08.17	
Mine dagpenge (start)	3.848,00
Forbrugte timer	1.544,66
Resttimer	2.303,34
Forventet udløb	dd-mm-yyyy
Forbrug supplerende dagpenge	30,00
Restuger supplerende dagpenge	0,00
Karenstimer (optjent)	
Karenstimer (rest)	
Opgørelsesperiode start	dd-mm-yyyy
Opgørelsesperiode slut	dd-mm-yyyy

Eksempel 4

Eksempel 4: En uge tilbage med supplerende dagpenge, arbejdstimer 31 juli, men først udløb af supplerende dagpenge i august

Måned	jul-17																															Totaler	
	26		27							28							29							30				31					
Uge	1	2	3	4	5	6	7	8	9	10	11	12	13	14	15	16	17	18	19	20	21	22	23	24	25	26	27	28	29	30	31		
Dato																																	
Teknisk belægning																																	0,00
Ferie																																	0,00
Arbejdstimer																																	5,00
G-dage																																	0,00
Sygdom																																	0,00
Fradrag pr. dag																																	5,00

Udgangspunkt for udbetaling af dagpenge:	160,33
Fradrag i udbetaling:	
Teknisk belægning	0,00
Feriedage	0,00
Arbejdstimer	5,00
G-dage	0,00
Sygdom	0,00
Samlet fradrag	5,00
Samlet udbetaling	155,33

Forudsætninger:

Medlemmet er indplaceret den 01.11.2016.

Medlemmet har til og med uge 26 i 2017 forbrugt 29 uger. Forbruget for uge 26 er medtaget efter de tidligere regler.

Medlemmet har oplyst om 5 løntimer på juli-kortet mandag den 31. juli. Uge 31 skal først opgøres i forbindelse med august måneds udbetaling.

Retten til supplerende dagpenge er derfor ikke udløbet.

Tællere pr. 30.06.17	
Opgjort pr. 30.06.17	
Mine dagpenge (start)	3.848,00
Forbrugte timer	1.295,00
Resttimer	2.553,00
Forventet udløb	dd-mm-yyyy
Forbrug supplerende dagpenge	29,00
Restuger supplerende dagpenge	1,00
Karenstimer (optjent)	
Karenstimer (rest)	
Opgørelsesperiode start	dd-mm-yyyy
Opgørelsesperiode slut	dd-mm-yyyy

Tællere pr. 31.07.17	
Opgjort pr. 31.07.17	
Mine dagpenge (start)	3.848,00
Forbrugte timer	1.450,33
Resttimer	2.397,67
Forventet udløb	dd-mm-yyyy
Forbrug supplerende dagpenge	29,00
Restuger supplerende dagpenge	1,00
Karenstimer (optjent)	
Karenstimer (rest)	
Opgørelsesperiode start	dd-mm-yyyy
Opgørelsesperiode slut	dd-mm-yyyy

Eksempel 4 fortsat

Eksempel 4 - fortsat: En uge tilbage med supplerende dagpenge, arbejdstimer 31 juli, men først udløb af supplerende dagpenge i august

Måned	aug-17																															Totaler	
	31						32						33						34						35								
Uge	1	2	3	4	5	6	7	8	9	10	11	12	13	14	15	16	17	18	19	20	21	22	23	24	25	26	27	28	29	30	31		
Dato																																	
Teknisk belægning																																	0,00
Ferie																																	0,00
Arbejdstimer		5,00								5,00						5,00			5,00					5,00							5,00	30,00	
G-dage																																0,00	
Sygdom																																0,00	
Fradrag pr. dag		5,00								5,00						5,00			5,00					5,00							5,00	30,00	

Udgangspunkt for udbetaling af dagpenge:	160,33
Fradrag i udbetaling:	
Teknisk belægning	0,00
Feriedage	0,00
Arbejdstimer	30,00
G-dage	0,00
Sygdom	0,00
Samlet fradrag	30,00
Samlet udbetaling	130,33

Forudsætninger:

Medlemmet er indplaceret den 01.11.2016.

Medlemmet har forbrugt den 30. uge med supplerende dagpenge i uge 31 i 2017, som opgøres i forbindelse med udbetalingen for august måned. Der udbetales supplerende dagpenge for hele august måned 2017.

Medlemmet siger sit deltidsarbejde op til fratræden den 31.08.17.

Tællere pr. 31.07.17	
Opgjort pr. 31.07.17	
Måned dagpenge (start)	3.848,00
Forbrugte timer	1.450,33
Resttimer	2.397,67
Forventet udløb	dd-mm-yyyy
Forbrug supplerende dagpenge	29,00
Restuger supplerende dagpenge	1,00
Karenstimer (optjent)	
Karenstimer (rest)	
Opgørelsesperiode start	dd-mm-yyyy
Opgørelsesperiode slut	dd-mm-yyyy

Tællere pr. 31.08.17	
Opgjort pr. 31.08.17	
Måned dagpenge (start)	3.848,00
Forbrugte timer	1.580,66
Resttimer	2.267,34
Forventet udløb	dd-mm-yyyy
Forbrug supplerende dagpenge	30,00
Restuger supplerende dagpenge	0,00
Karenstimer (optjent)	
Karenstimer (rest)	
Opgørelsesperiode start	dd-mm-yyyy
Opgørelsesperiode slut	dd-mm-yyyy

Eksempel 5

Eksempel 5: "Splituge-eksempel" - medlemmet fortsætter med at arbejde

Måned	jul-17																															Totaler	
	26		27							28								29								30				31			
Uge	1	2	3	4	5	6	7	8	9	10	11	12	13	14	15	16	17	18	19	20	21	22	23	24	25	26	27	28	29	30	31		
Dato																																	
Teknisk belægning																																	0,00
Ferie																																	0,00
Arbejdstimer	6,00		5,00	5,00	5,00					5,00	5,00	5,00					5,00	5,00	5,00					5,00	5,00	5,00					5,00	71,00	
G-dage																																0,00	
Sygdom																																0,00	
Fradrag pr. dag	6,00		5,00	5,00	5,00					5,00	5,00	5,00					5,00	5,00	5,00					5,00	5,00	5,00				5,00	71,00		

Udgangspunkt for udbetaling af dagpenge:	160,33
Fradrag i udbetaling:	
Teknisk belægning	0,00
Feriedage	0,00
Arbejdstimer	71,00
G-dage	0,00
Sygdom	0,00
Samlet fradrag	71,00
Samlet udbetaling	89,33

Forudsætninger:

Medlemmet er indplaceret den 01.11.2016.

Medlemmet har været på supplerende dagpenge siden den 01.11.2016 - og arbejder på fast nedsat tid.

Uge 27 er den 30. uge med supplerende dagpenge.

Der udbetales supplerende dagpenge for hele den måned, hvor retten til supplerende dagpenge udløber. Der bliver derfor ikke fyldt op med tekniske belægnings i uge 28 - 31.

NB: Medlemmet siger ikke op ved udgangen af juli.

Tællere pr. 30.06.17	
Opgjort pr. 30.06.17	
Mine dagpenge (start)	3.848,00
Forbrugte timer	1.295,00
Resttimer	2.553,00
Forventet udløb	dd-mm-yyyy
Forbrug supplerende dagpenge	29,00
Restuger supplerende dagpenge	1,00
Karenstimer (optjent)	
Karenstimer (rest)	
Opgørelsesperiode start	dd-mm-yyyy
Opgørelsesperiode slut	dd-mm-yyyy

Tællere pr. 31.07.17	
Opgjort pr. 31.07.17	
Mine dagpenge (start)	3.848,00
Forbrugte timer	1.384,33
Resttimer	2.463,67
Forventet udløb	dd-mm-yyyy
Forbrug supplerende dagpenge	30,00
Restuger supplerende dagpenge	0,00
Karenstimer (optjent)	
Karenstimer (rest)	
Opgørelsesperiode start	dd-mm-yyyy
Opgørelsesperiode slut	dd-mm-yyyy

Eksempel 5 fortsat

Eksempel 5 - fortsat: "Splituge-eksempel" - medlemmet fortsætter med at arbejde

Måned	aug-17																															Totaler
Uge	31					32					33					34					35											
Dato	1	2	3	4	5	6	7	8	9	10	11	12	13	14	15	16	17	18	19	20	21	22	23	24	25	26	27	28	29	30	31	
Teknisk belægning						24,60																										24,60
Ferie																																0,00
Arbejdstimer			5,00																													5,00
G-dage																																0,00
Sygdom																																0,00
Frdrag pr. dag			5,00			24,60																										29,60

Udgangspunkt for udbetaling af dagpenge:	160,33
Frdrag i udbetaling:	
Teknisk belægning	24,60
Feriedage	0,00
Arbejdstimer	5,00
G-dage	0,00
Sygdom	0,00
Samlet frdrag	29,60

Samlet udbetaling 130,73

Forudsætninger:

Medlemmet er indplaceret den 01.11.2016.

Uge 27 i 2017 er den 30. uge med supplerende dagpenge. Der udbetales supplerende dagpenge for hele den måned, hvor retten til supplerende dagpenge udløber.

Uge 31 i 2017, som er en såkaldt "splituge", skal opgøres på en særlig måde. Det skyldes, at medlemmet har ret til supplerende dagpenge mandag i ugen. Da medlemmet har oplyst om løntimer i den del af "splitugen", der ligger i august måned, skal der fyldes op med teknisk belægning for 24,6 timer i ugen (29,6 - 5).

Tællere pr. 31.07.17	
Opgjort pr. 31.07.17	
Mine dagpenge (start)	3.848,00
Forbrugte timer	1.384,33
Resttimer	2.463,67
Forventet udløb	dd-mm-yyyy
Forbrug supplerende dagpenge	30,00
Restuger supplerende dagpenge	0,00
Karenstimer (optjent)	
Karenstimer (rest)	
Opgørelseperiode start	dd-mm-yyyy
Opgørelsesperiode slut	dd-mm-yyyy

Tællere pr. 31.08.17	
Opgjort pr. 31.08.17	
Mine dagpenge (start)	3.848,00
Forbrugte timer	1.515,06
Resttimer	2.332,94
Forventet udløb	dd-mm-yyyy
Forbrug supplerende dagpenge	30,00
Restuger supplerende dagpenge	0,00
Karenstimer (optjent)	
Karenstimer (rest)	
Opgørelseperiode start	dd-mm-yyyy
Opgørelsesperiode slut	dd-mm-yyyy

Eksempel 5 fortsat

Eksempel 5 - fortsat: "Splituge-eksempel" - medlemmet fortsætter med at arbejde

Måned	sep-17																														Totaler	
	35			36						37							38							39								
Uge	1	2	3	4	5	6	7	8	9	10	11	12	13	14	15	16	17	18	19	20	21	22	23	24	25	26	27	28	29	30		
Dato																																
Teknisk belægning			32,00																													32,00
Ferie																																0,00
Arbejdstimer	5,00																															5,00
G-dage																																0,00
Sygdom																																0,00
Fradrag pr. dag	5,00		32,00																													0,00
																																37,00

Udgangspunkt for udbetaling af dagpenge:	160,33
Fradrag i udbetaling:	
Teknisk belægning	32,00
Feriedage	0,00
Arbejdstimer	5,00
G-dage	0,00
Sygdom	0,00
Samlet fradrag	37,00
Samlet udbetaling	123,33

Forudsætninger:

Medlemmet er indplaceret den 01.11.2016.

Medlemmets ret til supplerende dagpenge er udløbet i uge 27 i 2017.

Uger med supplerende dagpenge skal opgøres i den måned hvor ugen afsluttes. Derfor skal uge 35 først opgøres i forbindelse med september udbetalingen. Her oplyser medlemmet om 5 løntimer i ugen, hvorfor der teknisk belægges med 32 timer for at fylde ugen op.

Tællere pr. 31.08.17	
Opgjort pr. 31.08.17	
Mine dagpenge (start)	3.848,00
Forbrugte timer	1.515,06
Resttimer	2.332,94
Forventet udløb	dd-mm-yyyy
Forbrug supplerende dagpenge	30,00
Restuger supplerende dagpenge	0,00
Karenstimer (optjent)	
Karenstimer (rest)	
Opgørelsesperiode start	dd-mm-yyyy
Opgørelsesperiode slut	dd-mm-yyyy

Tællere pr. 30.09.17	
Opgjort pr. 30.09.17	
Mine dagpenge (start)	3.848,00
Forbrugte timer	1.638,39
Resttimer	2.209,61
Forventet udløb	dd-mm-yyyy
Forbrug supplerende dagpenge	30,00
Restuger supplerende dagpenge	0,00
Karenstimer (optjent)	
Karenstimer (rest)	
Opgørelsesperiode start	dd-mm-yyyy
Opgørelsesperiode slut	dd-mm-yyyy

Eksempel 6 fortsat

Eksempel 6 - fortsat: "Splituge-eksempel" - ikke arbejde i anden del af "splitugen"

Måned	aug-17																															Totaler	
	31						32						33						34						35								
Uge	1	2	3	4	5	6	7	8	9	10	11	12	13	14	15	16	17	18	19	20	21	22	23	24	25	26	27	28	29	30	31		
Teknisk belægning													22,00																				22,00
Ferie																																	0,00
Arbejdstimer							5,00	5,00	5,00																								15,00
G-dage																																	0,00
Sygdom																																	0,00
Fradrag pr. dag							5,00	5,00	5,00				22,00																				37,00

Udgangspunkt for udbetaling af dagpenge:	160,33
Fradrag i udbetaling:	
Teknisk belægning	22,00
Feriedage	0,00
Arbejdstimer	15,00
G-dage	0,00
Sygdom	0,00
Samlet fradrag	37,00
Samlet udbetaling	123,33

Forudsætninger:

Uge 27 i 2017 er den 30. uge med supplerende dagpenge. Der udbetales supplerende dagpenge for hele den måned, hvor retten til supplerende dagpenge udløber, dvs. til og med den 31. juli - som er mandagen i uge 31 i 2017.

Uge 31 er som nævnt derfor en såkaldt "splituge".

Da der ikke er arbejdstimer i øvrigt i uge 31 - og da medlemmet har ret til supplerende dagpenge for den 31. juli - skal medlemmet ikke belægges/fyldes op for resten af uge 31, dvs. den del af ugen der ligger i august.

Medlemmet arbejder i uge 32. Da medlemmets ret til supplerende dagpenge er udløbet, skal der nu fyldes op med 22 timer, dvs. til 37 timer, med teknisk belægning i ugen.

Tællere pr. 31.07.17	
Opgjort pr. 31.07.17	
Mine dagpenge (start)	3.848,00
Forbrugte timer	1.384,33
Resttimer	2.463,67
Forventet udløb	dd-mm-yyyy
Forbrug supplerende dagpenge	30,00
Restuger supplerende dagpenge	0,00
Karenstimer (optjent)	
Karenstimer (rest)	
Opgørelsesperiode start	dd-mm-yyyy
Opgørelsesperiode slut	dd-mm-yyyy

Tællere pr. 31.08.17	
Opgjort pr. 31.08.17	
Mine dagpenge (start)	3.848,00
Forbrugte timer	1.421,33
Resttimer	2.426,67
Forventet udløb	dd-mm-yyyy
Forbrug supplerende dagpenge	30,00
Restuger supplerende dagpenge	0,00
Karenstimer (optjent)	
Karenstimer (rest)	
Opgørelsesperiode start	dd-mm-yyyy
Opgørelsesperiode slut	dd-mm-yyyy