

# DO Arbejdsgruppe møde

15. september 2022

Danske  
A- Kasser

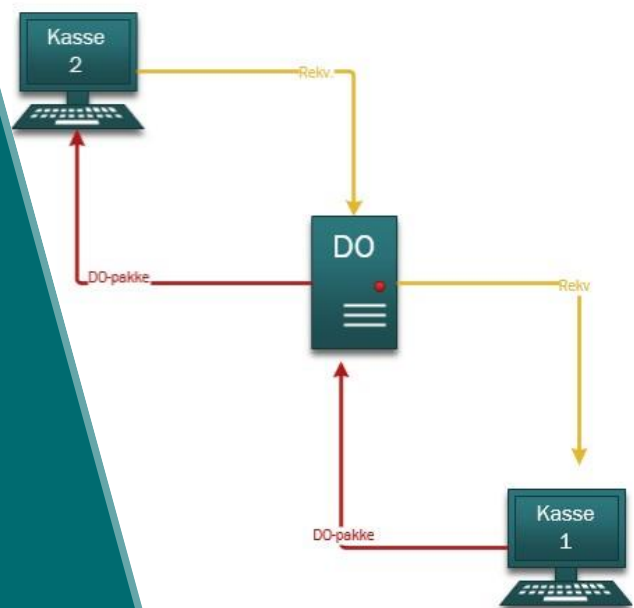

## Dagsorden

1. Bemærkninger til referatet fra mødet d. 19. maj 2022
2. Nyt fra DAK (orientering)
3. Status fra KMD
4. Status og erfaringsudveksling på brug af tællerdata til automatisk oprettelse af indplacering/karensperioder mv.
5. Timebanksvalideringen
6. Kontingentfritagelse
7. DP23
8. EØS-lønperioder og perioder fra øvrigt udland
9. Nytænkning af beskæftigelsesindsatsen
10. Joblogsanktionen
11. Næste møde i DO Arbejdsgruppen
12. Eventuelt

## Referat

Referent i dag: Pernille Møller Kristiansen, DAK

Referatet fra sidst:

Bemærkninger?

Danske  
A- Kasser

Ingen bemærkninger til referatet.

## Nyt fra DAK

Kommissorieskrivningen afventer pt. DAK

Udkast på vej tilbage til kommissoriegruppen

(Underdrejet af andre opgaver – beklager)

Danske  
A- Kasser

Ny form på dagsorden:

Krifa: Ønsker at materialet omkring fejl i tællere havde været sendt med ud sammen med dagsordenen.

DAK: Det er modtaget og noteret

Enighed om, at den nye form har givet mulighed for mere relevant bemanding til møderne.

## Driftsstatus fra KMD

Ingen kendte fejl

---

Oplevet og indmeldt fejl på DO

Afklaret

Reelt udløbet certifikat fra a-kassen

---

Diskussion: Er det muligt og giver det mening at lave certifikat-overvågning?  
og skal det ske i DO-regi?

Danske  
A- Kasser

Krifa: Fejlen kommer fra dem og handlede om et mindre certifikat, men der var ikke mistanke til certifikatet her.

NC: En mulighed ville være en ændret fejlbesked. Håndteringen af certifikaterne er forskellig fra leverandør til leverandør og a-kasse og a-kasse.

FAK: Hvor mange certifikater findes på DO? Det er uvist.

KMD: Alm. praksis er, at man har overvågning på udløb af certifikater. KMD sender mail kort tid inden udløb til den pågældende kasse kort inden udløb. KMD undersøger muligheden for at levere en liste over de mailadresser de skriver til ved certifikatudløb.

NC + KMD: Samme i forbindelse med testmiljøer

**Efter mødet:** KMD har fået trukket listen over de mailadresser, der skrives til ved certifikatudløb, listen vedhæftes dette referat. Ændringer til listen meddeles til KMD på [foeniks.digital-overflytning@kmd.dk](mailto:foeniks.digital-overflytning@kmd.dk)

## Status og erfaringsudveksling på brug af tællerdata ved tilflytning

Siden 1.7.2017 har princippet været at diverse oplysninger om indplacering, sats, forbrug, referenceperiode, karens mv. skulle hentes fra tæller og indlæses i ny kasse - jf [overflytningsflow](#)

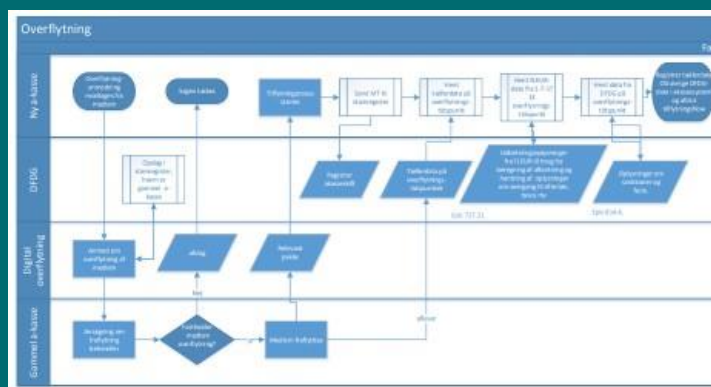

Danske  
A- Kasser

## FOAs opgørelse over tællerfejl ved tilflytning

### Indlæsning af tællere fra tidligere a-kasse

Dato for indlæsning/reg dato	t1	t2	t3	t4	t5	t6	t7	t8	t9	t10	t11	A-kasse nr. IT leverandør	Uddybende bemærkning om hvorfor det ikke er muligt at anvende data
									X			94 ASE eget	Karens indlæst med <u>start dato</u> efter medlem er overflyttet til FOA.
			X									34 Fødevareforbundet NNF - WINNIE	Månedssats = 19351,- for 2022 Timesats = 1,21 kr.
			X									34 Fødevareforbundet NNF - WINNIE	Månedssats = 19322 for 2021 timesats = 1,21
			X									76 DSA	Månedssats = 15844,- for 2022 ( <u>forsørgersats</u> ) medlem <u>er overflytter</u> pr. den 01.01.2022. Tidligere a-kasse skal sende en <u>start dato</u> på satsen, som ligger i deres <u>medlemskabperiode</u> , dvs. en dato senest gældende fra måneden før (01.12.2021)
									X			22 Det Faglige Hus	Karensopgørelse fremsendt med en <u>start dato</u> , som ligger udenfor tidligere a-kasses medlemskabperiode. 148,01 timer = <u>Start dato</u> = 01.03.22
			X									3F	Først anmoder vi om <u>suppl dp</u> . Indlæsning, men desværre viser det sig at vi har fået 22-satsen gældende pr. den 01.05.21. 3F indsender manuelle tællere, som blot bliver rettet til at <u>gældende</u> fra den 01.01.22, men det duer ikke. Fra-datoen skal ligge i <u>3Fs</u> egen medlemsperiode
									X			18 Lærernes A-kasse	Der er i tæller nr. 3 og 4 modtaget en karens periode der ligger efter overflytningstidspunktet, medlemmet er overflyttet 01.04.2021 og karensperioden starter 01.05.2021
									X			3F	T9. karensstartdato ligger i <u>FOAs</u> medlemsperiode. Afdelingen sender meget lang dokumentation, men det er stadig den forkerte startdato. Startdato på karens kan senest være den 1. i måneden før overflytningstidspunktet.

Også vendt på IT-gruppemødet.

Winnie-fejl: Er løst, da Winnie ikke længere eksisterer, og data er genoprettet (de grå markerede)

## Tællerfejl identificeret af FOA - opsummeret

- Winniefejl – løst  
(Winnie eksisterer ikke længere og der er sket datagenopretning i DFDG)
- Sats gyldig fra på dato, der ligger efter overflytningsdato
- Karensperiode start dato på dato, der ligger efter overflytningsdato

Fremtidige startdatoer giver ingen mening forretningsmæssigt og bør selvfølgelig ikke forekomme.

Diskussion af mulige handlinger

- Afsendersystem rettes op, så det undlader at sende...
- DFDG afviser eller undlader at indlæse
- Modtagersystem ignorerer og undlader at indlæse

Hvordan håndteres det i øvrige systemer?

Danske  
A- Kasser

Fremtidige startdatoer vil formentlig ske fremadrettet, selvom alle prioriterer at få rettet op i afsendersystem.

Krifa: Vi indlæser ikke tællerdata automatisk og håndterer dermed fejlagtige fremtidige startdatoer manuelt.

Frie: Vi indlæser ikke tællerdata automatisk og håndterer dermed fejlagtige fremtidige startdatoer manuelt.

LH: Vi indlæser ikke tællerdata automatisk og håndterer dermed fejlagtige fremtidige startdatoer manuelt, men ville ønske, at det kunne løses automatisk, da det er et stort stykke arbejde

DFH: Skal det rettes? Hvis der er tale om en lille mængde af sager, kunne man overveje at acceptere det og rette i DO-håndbogen.

FOA: Mener ikke, det skal løses manuelt. Mener heller ikke, vi skal acceptere en manuel løsning, da systemet var tænkt til automatisk indlæsning

DAK: Skal naturligvis rettes op, når det opdages. Karens er en lille del af tælleroplysningerne og spørgsmålet er, hvor stor en ændring, der skal sættes i værk. Man kunne forestille sig automatisk indlæsning af tællerdata, men hvor enkelttælleroplysninger med fremtidige startdatoer gav en manuel behandling?



# Timebanksvalideringen

## STATUS?

Sidst aftalte vi at modtagerkasser kontrollerede og meldte tilbage til afsenderkasse, hvis der fortsat er fejl i afsendte data.

Er der fundet fejl?

Ingen fejl = ingen hindring for automatisk indlæsning af DO-timebank

Afsenderkasse er ansvarlig for indholdet af den afsendte timebank

Danske  
A- Kasser

LH: Sender kun lønsedler for perioder fra indmelding i fraflytterkassen, selvom der ligger lønsedler tidligere, som burde have været sendt med. LH kontakter NC.

FOA: Mangler oplysninger om sygedagpenge fra 15 + 73.

DAK: Mener der var enighed om, at det var valgfrit, om det skulle sendes med, hvis det allerede var brugt.

FOA: Savner en opdatering af den tekniske vejledning. Meget findes kun i referater.

Krifa: Mener der er en tvivl om, hvorvidt Corona-feriepenge skal sendes videre.

NC: Ser ikke et problem i det, da det hentes via indkomstregistret.

DAK undersøger og vender tilbage.

**Efter mødet er undersøgt:** Der ligger en vejledende udtalelse fra STAR, der fastslår at corona-feriepenge (indtægtsart 0174 og 0176) indgår i et indkomstkraav, men ikke kan anvendes til genoptjening på beskæftigelseskrav. Dette fremgår også af det rød/grønne skema. Dermed opfylder corona-feriepengene ikke betingelsen om, at det kun er timer, der kan indgå på genoptjeningskontoen, der skal medsendes med DO-timebanken. Ergo: coronaferiepenge skal ikke fremgå af DO-timebanken.

DAK undersøger muligheden for at få den tekniske vejledning opdateret.

Enighed om at udfordringerne med timebanksafsendelsen/valideringen nu er løst. Herfra er vi derfor ovre i almindelige løbende fejlmeldinger.

### **Efter mødet**

*Ift. opdatering af vejledning er det efter mødet besluttet i DAK, at punktet tages op på et kommende DO-Arbejdsgruppemøde som et særskilt punkt. Der er tale om en stor opgave, som vil kræve en fælles beslutning (formentlig i regi af DO-gruppen).*

# Kontingentfritagelse henover overflytning

DSA...

Ikke alle kasser afslutter kontingentfritagelsesperioden ved fraflytning

Danske  
A- Kasser

DSA: Oplever, at der er fejl i data omkring perioder med kontingentfritagelser. Stor forskel på, hvordan kontingentfritagelser registreres i de forskellige kasser. Nogle kasser registrerer hele uddannelsen på én gang, hvilket giver problemer ved overflytninger. Oplever også, at kontingentfritagelsesperioder sendes uden slutdato.

Frie + Lærerne: Oplever det samme.

DAK: Mener ikke, det er i strid med reglerne at registrere det for en længere periode, så længe der følges op årligt. Det er dog aftalt, at perioden afsluttes ved fraflytning

LH: Er der en kode, så man kan se årsagen til kontingentfritagelsen? Der sendes alene uddannelser. Forskel på, om det er uddannelse eller elever. Undersøger hvorvidt de sætter slutdato ved overflytning.

NC: Feltet G004 burde indeholde en validering, så der skal sættes en dato.

DAK: Hvis der er beviser på, at der modtages tilflytninger uden slutdato, så er der tale om en fejl.

TL + 3F: Virker i Fønix, da der ikke kan laves en kontingentfritagelse uden slutdato. Dog uklart, om datoen ændres til fraflytningsdatoen.

Alle tjekker egne systemer, om de lever op til det.

# Kontingentfritagelse henover overflytning

Fra referatet  
fra DO-møde  
7. maj 2019

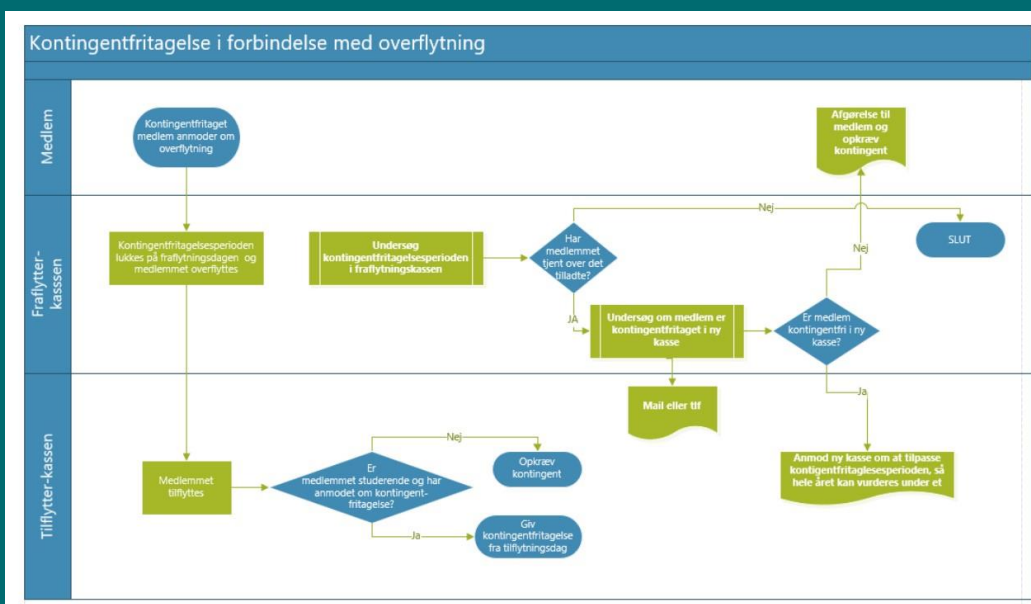

Danske  
A- Kasser

## DP23 – nye tællere og overflytning

- Indplaceringstælleren bliver forsimplet – indplaceringsgrundlagene bliver ultra vigtige og skal derfor også sikres i forbindelse med overflytning
- Satstælleren bliver forsimplet og skal fremover alene opdateres ved nyberegning – til gengæld tilføjes satsgrundlaget

Txx	Årsag til sats		Satsgrundlaget	Knyttet til ordinær indplacering	Medlemmets individuelle 100 % sats pr måned	Gyldig fra
	Navn	Id				
	Indplacering	1	90 % af gennemsnitlig indkomst i beregningsmånederne i kr. ( teoretisk sats – uden afgrænsning af døgngemaksimum)	Indplaceringsdato		Dato
	Genberegning efter dim.	5		Indplaceringsdato		Dato
	Fast sats dimittender	2				
	Fast sats værnepligt	3				

Tabel 4

### Beskrivelsen af variabler til i dagpengetælleren vedr. sats

Variabel	Beskrivelse
Årsag til sats	Vælger fra kodeliste.
Satsgrundlaget	90 % af gennemsnitlig indkomst i beregningsmånederne i kr. Den teoretiske dagpensats giver at der ikke er en maksimal dagpensats. Skal kun indberettes for kode 1 og 5
Knyttet til ordinær indplacering	Indplaceringsdatoen (1. i måneden) hvori den ledige blev indplaceret
Medlemmets individuelle 100 % sats pr måned (Faktisk sats ved fulde dagpenge)	Den faktiske sats ved fulde dagpenge i en given måned (100 %). Uden eventuelle tillæg

## DP23 – nye tællere og overflytning

- Den nye beskæftigelsestillægstæller
- Den nye 71,5 % tæller

- vil begge skulle hentes fra DFDG ved alle udbetalinger og bør derfor ikke give problemer ved overflytning.

Gl. kasse henter og opdatere, når gl. kasse regulerer,  
og ny kasse henter nyeste tællerindhold og opdaterer nyeste tællerindhold.  
Dvs. delt indhold.

# EØS-lønperioder og perioder fra øvrigt udland

Fra DO-timebanken har vi i dag

Kilde til registreringen	Besvares med <ul style="list-style-type: none"><li>• I = Indkomstregister</li><li>• M = Manuelt</li><li>• G = 12-del'iseret indtægt fra GUL/årsopgørelse/ IR eller regnskab</li></ul>	Skal udfyldes	B1023_Kilde
Baggrund for registrering	Besvares med <ul style="list-style-type: none"><li>• E = Selvstændigt arbejde</li><li>• I = DIS</li><li>• A = DAS</li><li>• F = Feriegørelse</li><li>• B = Barsel</li><li>• S = Sygdom</li><li>• H = Pasning af handicappet barn</li><li>• D = Pasning af døende</li><li>• C = EØS</li><li>• U = Udland andet arbejde</li><li>• L = Lønmodtager</li></ul>	Validering: • Hvis felt B1023 = M, så skal felt B1025 være udfyldt med en af de eksisterende kodelisteværdier • Hvis felt B1023 = G, så skal felt B1025 være udfyldt med enten E= selvstændig eller L=lønmodtager	B1025_ManuelBaggrund

Danske  
A- Kasser

Antagelse: Det er det detaljeringsniveau, der findes i timebanken?

# EØS-lønperioder og perioder fra øvrigt udland

Fremadrettede (efter dp23) indplaceringsgrundlag (skal afløse AKU indberetning i sharepoint)

Danske A- Kasser

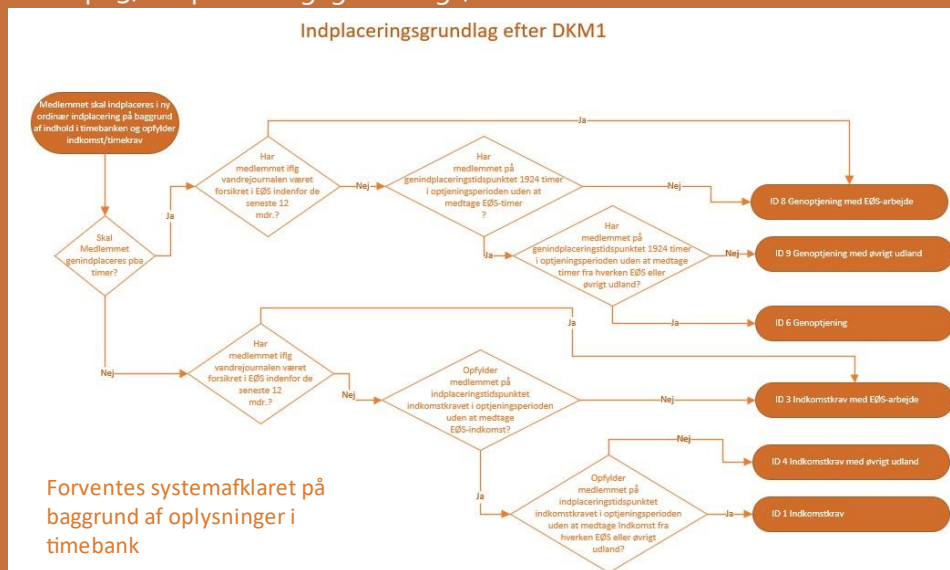



## EØS-lønperioder og perioder fra øvrigt udland

For at afskaffe AKU-indberetningen ønsker STAR omlysninger om, fra hvilket land EØS/udlandstimerne er

Ved indplaceringsgrundlagene id 3 / id 8 (EØS) og id 4 / id 9 (øvrigt udland)

DAK indstilling: Ingen ændring i timebank og dermed ingen ændring i DO

Konsekvens: STAR opfølgning på id 3 / id 8 (EØS) og id 4 / id 9 (øvrigt udland) med krav om oplysning om lande

Aftalt ok med EØS-gruppen

Men hvad med overflytning?

Danske  
A- Kasser

LH: Mener ikke, det kan lade sig gøre at aflevere landeoplysninger i timebanken

DSA: Spørgsmål: Kan Rina bruges til at finde landeoplysningerne?

FOA: Spørgsmål: Burde DFDG ikke have kendskab til hvilken a-kasse medlemmet er kommet tilbage til?

SL: Forslag: Hvis man sammenholder oplysninger om a-kasemedlemskab fra vandreblanketten med tidspunktet for registreringen af EØS-indkomsten i timebanken må man kunne udlede, hvilken a-kasse, der har dokumentationen og dermed kan redegøre for landet.

Det undersøges, hvorvidt det fremgår af direkte af timebanken, hvilken a-kasse der har registreret EØS-arbejdet i timebanken.

## Nytænkning af beskæftigelsesindsatsen

Fra 1.1.2024 skal a-kasserne stå for alle samtaler og indsats i de første 3 måneders ledighed.

Definitioner ved at blive udarbejdet

Bygger i et vist omfang videre på a-kasseforsøget

I a-kasseforsøget afsluttedes forsøget ved overflytning  
– det er ikke meningen fremover

Dermed får vi udfordringer om videregivelse af indsats på tværs af kasser, som vi skal håndtere.

Danske  
A- Kasser

Umiddelbart satser vi på videregivelse via DFDG og ikke DO

Vi nåede ikke dette punkt.

## Joblogsanktionen – igen igen

Vi valgte i denne gruppe ikke at lave en ændring i DO for at oprette den særlige joblogskarantæne

Dels fordi den er midlertidig og dels fordi den er sjælden

Vi valgte ikke at indberette joblogssanktionen som almindelig karantæne i DO, idet den så ville være blevet registreret som almindelig karantæne i tilflytterkassen og medlemmet derfor fejlagtigt risikerede gentagelsesvirkning.

Risikoen for fejlagtige arbejdskrav til medlemmerne

Vurderedes som vigtige end arbejdsbyrden ved at skrive resterende karantænetimer i bemærkningsfeltet for de ultrafå medlemmer, der har fået en joblogsanktion og ydermere er overflyttet indenfor 3 måneder derefter og ydermere inden de 3 karantæne er udstået.

Danske  
A- Kasser

Nåede vi ikke på mødet.

## Næste online møde

Næste møde i DO-Arbejdsgruppen foreslås til

Den 17. november 2022 kl. 10-11

Danske  
A- Kasser

Nåede vi ikke på mødet.

# Eventuelt

## Modtagne punkter fra FRIE:

1. Der skal ikke sendes afslag på overflytninger, når medlem er i åben slet, men først når fristen for betaling af kontingent udløber.
2. Udvidelse af pk. 5 med kontingentfritagelsesperiode under uddannelse.
3. A-kassen Frie får vandreblanket ind "rodet" når modtages fra FOA oplever andre også det ?

Nåede vi ikke på mødet.

Men punkterne vil blive sat på dagsordenen til det kommende møde den 17. november.