

# Danske A- Kasser

## Digital overflytning

Version 4.1

Revideret 29-06-2017

Ikrafttræden 1-7-2017

## Indhold

### Indhold

Indledning.....	3
Ændringer.....	3
Rekvirer oplysninger fra anden a-kasse.....	6
Forsendelser, delt i pakker.....	6
Rykker.....	7
Afslag på rekvisition.....	7
Datarubrikkerne.....	7
- grundoplysninger.....	7
- efterlønsbidrag.....	8
- efterlønsbevis.....	9
- AR260.....	9
- grundoplysninger.....	9
- historiske data.....	9
- periode oplysninger.....	11
seneste indplacering– ændres pr. 1-07-2017.....	12
- supplerende dagpenge– ændres pr. 1-07-2017.....	12
- uger med supplerende dagpenge – ingen ændringer.....	12
- selvstændig bibeskæftigelse – ingen ændringer.....	13
- g-dage – ændres pr. 31-12-2017.....	13
- overskydende timer – ændres pr. 30-06-2017.....	13

- social pension - ændres pr. 30-06-2017 .....	14
- 6 ugers selvvalgt uddannelse – ændres pr. 30-06-2017 .....	14
- pensioner, der skal fratrækkes i dagpenge – ingen.....	14
- EØS-dagpenge – ændres pr. 31-12-2017 .....	15
- timebankoplysninger – indføres pr. 01-07-2017 .....	15
– alt andet end feriedagpenge og VEU – hvis udbetalingen er sket indenfor de seneste 5 år - ændres pr. 1-07-2017 .....	16
- feriedagpenge– ændres pr. 30-04-2018 .....	16
- efterløn – 400 timers ordning .....	18
- efterløn – 962 timers ordningen .....	18
- pensionsoplysninger – efterløn .....	18
Pengeinstitut eller myndighed .....	19
Pensionsordning.....	19
- karantæner– ændres pr. 30-06-2018.....	20
- andre forhold, der medfører sanktioner– ændres pr. 30-06-2019 .....	20
- oplysninger om gæld – ingen ændringer .....	20
- Uddannelse .....	21
- voksenlærling – frihedsberøvet – udløbet dagpengeret .....	21
Bilag 1 .....	25
Arbejdsgang for rykkerprocedurer og afslag ved digital udveksling .....	25
Eksempel 1.....	27

## Indledning

Denne håndbog er et supplement til den aktuelt gældende Databeskrivelse for de enkelte felter (oprindelig Digital overflytning version 1.3 af 31-05-2013).

Formål og bemærkninger til de enkelte felter i håndbogen skal læses sammen med betegnelsen og beskrivelsen af felterne i databeskrivelsen. Håndbogen har derfor ingen udfyldning til de felter, hvor formål og bemærkninger til de enkelte felter i databeskrivelsen fremstår med tilstrækkelig klarhed.

Håndbogen skal opfattes som et dynamisk dokument, der vil blive løbende opdateret, i takt med at der opstår behov **herfor**. Forslag til ændringer eller udvidelser kan anføres på WIKI'en <http://www.digital-flyt.dk/wiki/Forside> eller fremsendes til Lone Christensen på mail: [lc@danskeakasser.dk](mailto:lc@danskeakasser.dk).

## Ændringer

Til version 4.0

Tilpasning til Dagpengereformen pr. 1.7.2017 indføjet. Markeret på hvilket tidspunkt forskellige grupper af felter udgår, fordi de tilstrækkelige oplysninger findes i FLEUR, TÆLLER eller DFDG i øvrigt, samt tilføjet timebanksoplysninger fra 1.7.2017

Til version 3.4

Med virkning fra 9. 2. 2015 er der indført rykkerprocedure samt sket udvidelse med et særligt bemærkningsfelt ved afslag.

**Ryk01:** Beskrivelse af rykkerproceduren

**Afslag03:** Begrundelse for afslag

Til version 3.3

*Der er indsat beskrivelse om opdelingen af forsendelser i pakker.*

**A053:** *Vedrørende fleksydelsesbidrag er det yderligere beskrevet, at der med indførelsen ikke er sket regelændringer og at a-kasserne fx ved tilbagebetaling af efterlønsbidrag ikke skal medtage fleksydelsesbidrag.*

**H001:** *Henvisningerne til de øvrige felter er opdateret med det fulde feltnavn.*

Til version 3.2 af 18. december 2013

**D003:** *Hvis der ikke er tvivl om medlemmets ret til maks. dagpenge, vælger nogle a-kasser ikke at foretage en formel beregning, men anfører i stedet et fast højt beløb, fx kr. 5.000. Feltet skal ikke udfyldes hvis der er tale om medlemmer på 82 % sats. Her skal der i stedet være anført et ja eller nej i felt D008.*

**E004:** *Datoen for opgørelsen af lempeligt fradrag, er den sidste dag i den lønperiode, der indgår i opgørelsen.*

**H001:** *Oplysning om arbejdsmarkedsydelse skal anføres i bemærkningsfeltet: Medlemmet er overgået til arbejdsmarkedsydelse (anfør dato). Forventet ophørsdato for arbejdsmarkedsydelse (anfør dato).*

Til version 3 og 3.1 af 27. november 2013

**Afslag02:** Der er indført yderligere en afslagskode, så der nu er 4. Den nye kode "A" kan benyttes ved pakke 1-3 for at angive, at der er tale om et tidligere medlem som kan give grundlag for at rekvirere pakke 4 eller 5.

**A002:** Formuleringen for uddannelsessøgende er præciseret så det fremgår, at "Dagen før uddannelsens start" gælder, når uddannelsen starter i måneden.

**A054 og A056:** Fejl vedrørende angivelse af kode 3.

**B030 og B060:** Det anføres at et "nej" enten kan betyde "Nej, det er ikke tilfældet" eller "Nej, det er vi ikke vidende om".

Historisk

**H001:** Anført at man som service kan oplyse om allerede modtagne tilmeldinger om fremtidig betaling af efterlønsbidrag.

Til version 2 af 25. september 2013

**Rekv01/A002:** Ændring således at der ikke skal anføres samme dato i felterne. I feltet **Rekv01** skal der anføres "ønsket indmeldelsesdato", mens feltet A002 angiver "sidste dag i fraflyttende a-kasse". For ledige er det bemærket, at afsendelse af oplysninger vil kunne afvente selve udbetalingen.

**B025:** Behøves ikke udfyldt, hvis ret til supplerende dagpenge er opbrugt

**B081 – B083:** Der kan indsættes standardværdier i tilfælde, hvor oplysningerne pt. ikke er tilgængelige digitalt. Skal følges op med bemærkning i H001.

**D016 og D018:** Et "0" kan også betyde, at beløbet ikke er opgjort

**E003:** Indtægt skal altid opgøres

**E042:** Der skal videregives det SE eller P nummer, som er oplyst på PERE indberetningen

**H001:** Indsat henvisning til B081-B083

Til version 1 af 14. juni 2013:

I forhold til udkastet af 12. juni 2013 er der sket følgende justeringer:

**Rekv01:** Tydeliggørelse af, at der skal anføres samme dato i felterne Rekv01 og A002

**A002:** Formuleringen for dimittender er korrigeret så det tydeligt fremgår, at sidste dag i fraflyttende a-kasse er sidste dag i uddannelsen, dvs. at man dimitterer dagen efter uddannelsens afslutning, som dermed er første dag i nye a-kasse.

**A050-A060:** Det er noteret, at periodeoplysninger kan gentages og at de bør anføres i kronologisk rækkefølge.

**B020:** Oplysninger der skal vedlægges kan også eftersendes.

**B070:** Der er indsat henvisning til AR240/AR245

**B034:** Feltet skal kunne gentages. Indtil dette kan lade sig gøre, gives eventuelle yderligere oplysninger under H001

**G010:** Oplysninger der skal vedlægges kan også eftersendes.

**H001:** Indsat henvisning til B034.

## Rekvirer oplysninger fra anden a-kasse

Hvis der er svaret Nej til de 4 pakker, nævnt herunder – vil det udelukkende være pakke 01 – medlemmer, der ikke skal have ydelser, der bliver rekvireret  
Hvis man rekvirerer en eller flere af de andre pakker, vil pakke 1 altid følge med, dog ikke ved pakke 5 – historiske data.

Xml-felt	Formål	Bemærkninger
Rekv01_Indmeldelsesdato	Fastlægge skæringsdato mellem a-kasserne	Se hertil også bemærkningerne for felt A002. Navngivningen kan give anledning til misforståelser. Her anføres den dato, som tilflytter-a-kassen vil foreslå som optagelsesdato. Det kan fx være datoen for modtagelsen af medlemmets anmodning om overflytning. Feltet A002 indeholder derimod oplysning om den faktiske fraflytningsdato. Feltet skal ikke udfyldes, hvis der rekvireres historiske oplysninger.
Rekv02_PersonCivilRegistrationIdentifiser	Identifikation af medlem	-
Rekv03_Ledig	Hentning af pakke til ledigt medlem	-
Rekv04_Efterloen	Hentning af pakke til medlem på efterløn	-
Rekv05_SenereLedig	Efterfølgende hentning af oplysninger til medlem, der bliver ledig	-
Rekv06_HistoriskePerioder	Efterfølgende hentning af oplysninger til medlem, hvor der er behov for efterlønsoplysninger	-
Rekv07_BaggrundForRekvisition	At fagligt afgrænsede a-kasser kan vurdere grundlaget for medlemskabet	Ved overflytning til tværfaglige a-kasser, kan der blot ske markering med "Anden tilknytning". Ved overflytning til fagligt afgrænsede a-kasser skal der ved  0) Arbejde: anføres virksomhedens CVR-nr (Rekv08) eller navn (Rekv09) 1) Uddannelse: gives oplysning om uddannelsens navn (Rekv10)
Rekv08_Cvrnr	-	-
Rekv09_VirksomhedNavn	-	-
Rekv10_UddannelseNavn	-	-

## Forsendelser, delt i pakker

Der er pt. oprettet 5 pakker for udveksling af data. Disse pakker retter sig mod medlemmer, der skal overflyttes eller som allerede er overflyttet fra en anden a-kasse. Pakke 1-3 er data for et medlem der ikke modtager ydelse, er ledig eller på efterløn. Pakke 4 er eftersendelse af oplysninger til brug for et medlem der oprindeligt er overflyttet uden modtagelse af ydelser, men som nu skal have ydelse, feriedagpenge eller efterløn. Endelig omhandler pakke 5 historiske oplysninger,

som derfor er den eneste pakke der kan anvendes ved nyoptagelser.  
Der vil senere ske udvidelser af systemet, fx mulighed for udveksling af dokumenter.

## Rykker

Rykkerproceduren er indført fra 9. februar 2015 og må kun benyttes i forhold til rekvisitioner afsendt 1. januar 2015 eller senere.  
I nedenstående BILAG 1 er gengivet "Arbejdsgang for rykkerprocedurer og afslag ved digital udveksling".

Xml-felt	Formål	Bemærkninger
Ryk01_PersonCivilRegistrationIndentifier	-	

## Afslag på rekvisition

Xml-felt	Formål	Bemærkninger
Afslag01_PersonCivilRegistrationIndentifier	Identifikation	
Afslag02_AarsagTilAfslag	Begrundelse for at data ikke leveres	De 4 svarmuligheder dækker over at 1) man ikke kender personen i a-kassen (U) 2) medlemmet alligevel ikke ønsker overflytning (F) 3) dataindholdet ikke kan afkodes (X) 4) Vedkommende er p.t. ikke medlem, men har tidligere været det. Kan benyttes ved svar på pakke 1-3 og kan begrunde ny rekvisition efter pakke4 eller 5 (A)
Afslag03_Bemaerkninger	Uddybende begrundelse	Der kan eksempelvis anføres kontaktoplysning med henblik på uddybende begrundelse.

## Datarubrikkerne

### A) Medlemskab - grundoplysninger

Xml-felt	Formål	Bemærkninger
A001_PersonCivilRegistrationIndentifier	Identifikation af medlem	Det <b>skal</b> anføres i bemærkningsfeltet (H001), hvis et medlem er overgået til seniorjob
A002_AkasseFraflytningDato	Skæringsdag for opkrævning	Her skal anføres <b>sidste dag i fraflyttende a-kasse:</b> <b>Fra 01.07.2017: Altid sidste dag i måneden.</b> Jf. bekendtgørelsens §



		<p>Ledige: Sidste dag i udbetalingsperioden = sidste dag i måneden.  Dimittender: Sidste dag i måneden før uddannelsens afslutning.  Uddannelsessøgende: Sidste dag i måneden før uddannelsens start, hvis uddannelsen starter i måneden.</p>
<b>A003_AkaseAnciennitetDato</b>	Beregne dagpengeretsdato, ret til fortrydelsesordning mv.	-
<b>A004_DagpengeRetDato</b>	Hvornår der tidligst vil kunne udbetales ydelser	Såfremt der er tale om et medlem, der har gjort dimittendrettigheder gældende, <b>skal</b> a-kassen tillige anføre dette i bemærkningsfeltet H001 sammen med dimittend-datoen = den dato fraflyttende a-kasse har anført som dimittenddato.
<b>A005_ForsikringKategori</b>	Fastsættelse af kontingent og ydelser	Man skal være opmærksom på situationer, hvor skift fra del- til fuldtid endnu ikke er dokumenteret i form af timetallet for de 3 måneder. Skal i givet fald bemærkes (H001)
<b>A006_HarErhvervsmaessigUddannelse</b>	At sikre korrekt ydelse til unge under 30 år.	Se også bemærkning til felt A004

#### - efterlønsbidrag

Xml-felt	Formål	Bemærkninger
<b>A010_EfterloensbidragsFriPeriodeDato</b>	Hvornår der på ny skal opkræves e-bidrag	Hvis medlemmet har anmodet fraflyttende a-kasse om en fremtidig bidragsfri periode, skal dette anføres i H001-bemærkningsfeltet.
<b>A011_EfterloensbidragFortrydelsesordning</b>	Registrere medlemmer på fortrydelsesordningen	-
<b>A012_EfterloensbidragFortrydelsesordningDato</b>	Tilmeldedato for at kunne beregne periode på fortrydelsesordning	Hvis der ikke er karensperiode, er tilmeldedatoen startdato for periode på fortrydelsesordning. Ved karens skal perioden på fortrydelsesordning beregnes fra 1, dag efter karensperioden, jf. A014
<b>A013_EfterloenErIkarensperiode</b>	Udelukker tilmelding til fortrydelsesordning	
<b>A014_EfterloenErIkarensperiodeTilDato</b>	Opgørelse af karensperiode	Karensperiodens start er datoen i felt A011, mens dette felt angiver sidste dag i karensperioden
<b>A015_EfterloenTvungenBidragfriPeriode</b>	Udelukker opkrævning af e-bidrag	
<b>A016_EfterloenTvungenBidragfriPeriodeTilDato</b>	Tidspunkt for hvornår der på ny skal opkræves e-bidrag	Opkrævning af e-bidrag skal starte dagen efter

### - efterlønsbevis

Må kun udfyldes, hvis der er en periode med kode 8, i medlemmets AR260 – periode oplysninger

Xml-felt	Formål	Bemærkninger
A020_EfterloenBevisMedFuldtidDeltidSats	Angive om der er udstedt efterlønsbevis	-
A021_EfterloenBevisGennemsnitligDagloen	Regulerede dagløn til beregning af sats	-
A022_EfterloenBevisSatsPaaBeregningstidspunkt	Den garanterede sats på beviset	-
A023_EfterLoenBevisForlaengelsesfristDato	Hvis der er givet en frist til at fremkomme med oplysninger	Fristen kan gives i 3 måneder med mulighed for i særlige tilfælde at forlænge i yderligere 3 mdr.

### - AR260

#### - grundoplysninger

Xml-felt	Formål	Bemærkninger
A030_RegistreringsDato	Hvornår den oprindelige registrering af vandrejournalen AR260 blev foretaget	-
A031_RegistreringsAkasse	Hvilken a-kasse stod for den oprindelige registrering til AR260	-
A032_Paragraf3	Omfattet af § 3, dvs. den oprindelige bagudrettede undersøgelsesperiode	-

#### - historiske data

- afsnittet må ikke udfyldes, hvis der er svaret Nej til **Er der en afgørelse efter § 3**

Xml-felt	Formål	Bemærkninger
A040_RetTilEfterloen	Hvorvidt medlemmet på den oprindelige skæringdato (A041) vil være berettiget til efterløn	-
A041_SkaeringsDato	Fastlægge skæringsdato mellem den historiske del af data og den løbende fremadrettede opgørelse.	-
A042_AnciennitetsRegel	Efter hvilken regel er retten til efterløn opgjort	-
A043_FuldtidVed60	-	-
A044_DeltidVed60	-	-

A045_FuldtidFraDato	-	-
A046_DeltidFraDato	-	-

Historisk

### - periode oplysninger

Skal kunne gentages så der anføres flere periodeoplysninger

Xml-felt	Formål	Bemærkninger
A050_PeriodeStartDato	Fastlægge kronologi for enhver ændring	Ved gentagne periodeoplysninger bør oplysninger indsættes i kronologisk rækkefølge
A051_PeriodeSlutDato	Fastlægge kronologi for enhver ændring	-
A052_Forsikringstatus	Ændringer i status	-
A053_EBidrag	Holde styr på ind- og udbetalinger af bidrag, herunder fleksydelsesbidrag.	<p>Koderne H og K til registrering af fleksydelsesbidrag indføres samtidig med idriftsættelse af projekt digital udveksling af oplysninger mellem a-kasserne. Frem til datoen for denne idriftsættelse skal perioder med fleksydelsesbidrag være registreret under felt A056 "Andre forhold", kode 2.</p> <p>Oplysningerne om fleksydelsesperioderne skal a-kassen modtage fra kommunen, når medlemmet efter en periode på fleksydelse bliver genoptaget som medlem i a-kassen.</p> <p>Der er i øvrigt ikke sket regelændringer på dette område. A-kassen skal bruge oplysningerne til at konstatere ret til efterløn og evt. beregning af sats. Derimod skal a-kassen ikke tilbagebetale fleksydelsesbidrag eller fx overføre dem til en pensionsordning.</p>
A054_PeriodeUdland	Medregning af forsikringsperioder	
A055_Dispensation	-	-
A056_AndreForhold	Perioder der kan eller ikke kan sidestilles	<p>Kode 3 skal benyttes, hvis medlemmet efterbetaler efterlønsbidrag for EØS/Færø-perioder og medlemmet <b>samtidig</b> afvikler bidragsfri periode.</p> <p><b>Bemærk:</b> Ved idriftsættelsen af projekt digital udveksling af oplysninger mellem a-kasserne indføres særskilte koder for fleksydelsesbidrag under felt A053. Fra dette tidspunkt skal disse bidrag derfor ikke registreres med kode 2 i dette felt.</p>
A057_MedlemAfAkasse	A-kassetilhørsforhold	-
A058_EBidragTilbagebetaltAfAkasse	-	-
A059_EBidragTilbagebetaltAfAkasseDato	-	-
A060_RegAkasse	-	-

## B) Dagpengeret

seneste indplacering- ændres pr. 1-07-2017

Afsnittet vedr. seneste indplacering, bruges ikke, hvis A002\_AkasseFraflytningDato er 1-07-2017 eller senere, da oplysningerne skal hentes i tællerdata

Xml-felt	Formål	Bemærkninger
B001_ErMedlemIndplaceret		Hvis a-kassen har kendskab til nogle forhold af betydning for udbetalinger: Honorarer/hverv/tillægfsforsikringer/rådighedsløn/frivillig ulønnet arbejde/... gives oplysning herom i bemærkningsfeltet (H001)
B002_SenesteIndplaceringDato		
B003_ForbrugteYdelsesUgerForud272010	Fastlægger forbrug af uger i forhold indfasning af dagpengereform mv.	
B004_ForbrugteYdelsesUgerEfter272010	Tælle forbrugte klip af dagpengeret	Der skal tælles fra og med uge 27 i 2010
B005_ReferencePeriodeSlutDato	Seneste tidspunkt der kan udbetales i nuværende indplacering	Inklusive eventuelle forlængelser af referenceperioden
B009_YdelsesPeriodeForlaengetMed	Angive det antal uger, som dagpengeretten er forlænget med	Vedrører den særlige forlængelse på op til 26 uger for medlemmer, der opbrugte deres dagpengeret i uge 26-52 i 2012
B010_Uge104	Sidste klip før forlængelse	Sidste uge hvor der er dagpengeret før forlængelsen i B009
B011_SidsteDagIOpgoerelsesPerioden	Hvornår kan man begynde at tælle nye timer (starttidspunkt)	

### - supplerende dagpenge- ændres pr. 1-07-2017

Afsnittet vedr. supplerende dagpenge, bruges ikke, hvis A002\_AkasseFraflytningDato er 1-07-2017 eller senere

Xml-felt	Formål	Bemærkninger
B020_HarMedlemFaaetSupplerendeDagpenge		Hvis der svares ja, skal der videregives oplysninger til den nye a-kasse om ansættelsesforhold, frigørelsesattest mv. Oplysningerne vedlægges eller eftersendes med det samme.
B021_ErMedlemOmfattetAfOvergangsordning		
B022_HvormangeUgerTilRestSomOvergangsperson		
B023_ErRettenTilSupplerendeDagpengeOpbrugt		
B024_RettenTilSupplerendeDagpengeOpbrugtDato		

### - uger med supplerende dagpenge - ingen ændringer

Xml-felt	Formål	Bemærkninger
B025_UgeNummerAarstal		Feltet behøves ikke at blive udfyldt, hvis retten til supplerende dagpenge er opbrugt, jf. felt B023

#### - selvstændig bibeskæftigelse – ingen ændringer

Hvis der svares ja – flere forhold

Xml-felt	Formål	Bemærkninger
<b>B030_ModtagetDPSamtidigMedDriftAfSelvstBibesk</b>	Registrere selvstændig virksomhed	Hvis der er svaret nej her, kan det betyde enten ”nej, det er ikke tilfældet” eller ”nej, det er vi ikke vidende om”.
<b>B031_DPSamtidigMedDriftAfSelvstBibeskFraDato</b>		
<b>B032_DPSamtidigMedDriftAfSelvstBibeskTilDato</b>		
<b>B033_OmfattetAfDagpengeBegrænsning</b>		Hvis medlemmet har animalsk produktion, bør fraflyttende a-kasse videregive denne information, fx på i felt H001
<b>B034_VirksomhedsType</b>		Dette felt skal kunne gentages. Indtil dette kan lade sig gøre, gives eventuelle yderligere oplysninger under H001
<b>B035_RetTilDPSamtidigMedSelvstBibeskOpbrugt</b>		
<b>B036_RetOpbrugtDato</b>		
<b>B037_AntalUger</b>		

#### - g-dage – ændres pr. 31-12-2017

Afsnittet vedr. g-dage, bruges ikke, hvis A002\_AkasseFraflytningDato er 31-12-2017 eller senere, da oplysningerne kan hentes i FLEUR.

Hvis der svares Ja i dette afsnit – skal arbejdsgiver og antal dage, kunne gentages – så der kan angives g-dage fra flere arbejdsgivere

Xml-felt	Formål	Bemærkninger
<b>B040_GDageIndevaerendeAar</b>		
<b>B041_CvrNummerGdage</b>		
<b>B042_VirksomhedNavnGdage</b>		
<b>B043_GDageAntalGange</b>		

#### - overskydende timer – ændres pr. 30-06-2017

Afsnittet vedr. overskydende timer, bruges ikke, hvis A002\_AkasseFraflytningDato er 30-06-2017 eller senere, da reglerne er ophørt

Skal udfyldes, hvis opgørelsen af overskydende timer er foretaget op til 5 uger før **A002\_AkasseFraflytningDato**, skal kunne gentages, så der kan angives flere opgørelser

Xml-felt	Formål	Bemærkninger
<b>B050_AntalUafvikledeTimer</b>		
<b>B051_OpgoerelsesDato</b>		
<b>B052_OpgoerelsesPeriodeStartUgeAar</b>		
<b>B053_OpgoerelsesPeriodeSlutUgeAar</b>		
<b>B054_BortfaldsDato</b>		

### - social pension - ændres pr. 30-06-2017

Afsnittet vedr. social pension, bruges ikke, hvis A002\_AkasseFraflytningDato er 30-06-2017 eller senere, da reglerne er ophørt

Der kan oprettes flere tabeller vedr. pension

Xml-felt	Formål	Bemærkninger
<b>B060_OmfattetAfDPBegraensningSocialPension</b>		Hvis der er svaret nej her, kan det betyde enten "nej, det er ikke tilfældet" eller "nej, det er vi ikke vidende om".
<b>B061_DagpengeBegraensningFraDato</b>		
<b>B062_AntalUgerTilForlaengelse</b>		
<b>B063_ErRettenTil52UgerOpbrugt</b>		
<b>B064_RettenOpbrugtDato</b>		

### - 6 ugers selvvalgt uddannelse - ændres pr. 30-06-2017

Afsnittet vedr. selvvalgt uddannelse, bruges ikke, hvis A002\_AkasseFraflytningDato er 30-06-2017 eller senere

Xml-felt	Formål	Bemærkninger
<b>B070_AntalTimerSelvvalgtUddannelse</b>		Hvis der er godkendt start på selvvalgt uddannelse efter fraflytningsdatoen, skal dette bemærkes i felt H001 og godkendelsen (AR240/245) skal sendes med til den nye akasse.

### - pensioner, der skal fratrækkes i dagpenge - ingen

Hvis der er mere end én pension, kan hele tabellen gentages – én pension pr. tabel

Xml-felt	Formål	Bemærkninger
<b>B080_TraekForPensionIDP</b>		
<b>B081_DanskEllerUdenlandsk</b>		Til B081-B083 Det er oplyst, at ikke alle har haft mulighed for at videregive oplysninger om pensioner digitalt vi eget system. Oplysningerne skal derfor efterfølgende indhentes manuelt. Der vil blive anført "D" i B081, "0" i B082 og "Nil" i B083. Endvidere indsættes bemærkning i H001
<b>B082_CvrNummerDanskPension</b>		Se Bemærkning til felt B081
<b>B083_NavnUdenlandskPension</b>		Se Bemærkning til felt B081
<b>B084_PensionStartDato</b>		
<b>B085_PensionSlutDato</b>		
<b>B086_FradragTimerEllerKroner</b>		
<b>B087_TimetalEllerBeloeb</b>		

**- EØS-dagpenge – ændres pr. 31-12-2017**

Afsnittet vedr. EØS-dagpenge, bruges ikke, hvis A002\_AkasseFraflytningDato er 31-12-2017 eller senere, da oplysningerne kan hentes i DFDG

Xml-felt	Formål	Bemærkninger
<b>B090_EoesJobsoegtiSenesteIndplacering</b>	Fastså om der skal optjenes nyt arbejdskrav, inden der igen kan ske udsendelse med EØS-dagpenge	
<b>B091_SenesteEoesStartDato</b>		
<b>B092_SenesteEoesSlutDato</b>		

**- timebankoplysninger – indføres pr. 01-07-2017**

Xml-felt	Formål	Bemærkninger
<b>B1001_Akasseld</b>		
<b>B1003_PeriodeStartdato</b>	Videregivelse af oplysninger om de hentede og berigede indkomstdata på medlemmet timebank til brug for videreførelse af beskæftigelseskonto og genoptjeningskonto	
<b>B1004_PeriodeSlutdato</b>		
<b>B1005_IndberettetDato</b>		
<b>B1006_UdstilletDato</b>		
<b>B1007_ModtagetDato</b>		
<b>B1008_CVRnr</b>		
<b>B1009_SEnr</b>		
<b>B1010_Pnr</b>		
<b>B1011_AIndkomstMedAmbi</b>		
<b>B1012_AIndkomstUdenAmbi</b>		
<b>B1013_BIndkomstMedAmbi</b>		
<b>B1014_BIndkomstUdenAmbi</b>		
<b>B1015_Tilbagekaldt</b>		
<b>B1017_Kode68</b>		
<b>B1018_Loentimer</b>		
<b>B1019_Ukontrollable</b>		
<b>B1020_EgetPensionsBidrag</b>		
<b>B1021_EgenAndelAfATPBidrag</b>		
<b>B1022_Gruppeliv/sundhedsforsikring</b>		
<b>B1023_Kilde</b>		
<b>B1024_Status</b>		
<b>B1025_ManuelBaggrund</b>		



## D) Udbetaling

- alt andet end feriedagpenge og VEU - hvis udbetalingen er sket indenfor de seneste 5 år - ændres pr. 1-07-2017

Afsnittet vedr. udbetaling af alt andet end feriedagpenge og VEU, bruges ikke, hvis A002\_AkaseFraflytningDato er 1-07-2017 eller senere, da oplysningerne kan hentes i FLEUR

Xml-felt	Formål	Bemærkninger
D001_SenesteUdbetalingUgeAar		Ved overflytning af et ledigt medlem, <b>kan</b> det anføres i bemærkningsfeltet (H001), hvis sidste dagpengekort ikke er kørt.
D002_SenesteUdbetalingType		
D003_GennemsnitligDagloenPaaBeregningstidspunkt		Hvis der ikke er tvivl om medlemmets ret til maks. dagpenge, vælger nogle a-kasser ikke at foretage en formel beregning, men anfører i stedet et fast højt beløb, fx kr. 5.000. Feltet skal ikke udfyldes hvis der er tale om medlemmer på 82 % sats. Her skal der i stedet være anført et ja eller nej i felt D008.
D004_SenesteReguleredeGennemsntDagloen		
D005_SenesteReguleredeSats		
D006_SidsteDagIBeregningsperioden		
D007_GennemsnitligUgentligArbejdstidDeltid		
D008_SidstUdbetalt82PSats	Fast 82 % -sats.	Bekendtgørelse 187 er erstattet af nr. 1417 af 23/12, men det er fortsat §§ 13-16. (Minimumssats, intet beregningsgrundlag de seneste 5 år, dimittender og værnepligtige) Der kan først ske udbetaling med en beregnet sats, når der er forløbet 6 mdr. efter at retten til dagpenge er indtrådt.

- feriedagpenge- ændres pr. 30-04-2018

Feltet **D017\_AntalFerie dagpenge Afholdte Dage** bruges ikke, hvis A002\_AkaseFraflytningDato er 30-04-2018 eller senere, da oplysningerne kan hentes i DFDG  
Dette afsnit kan gentages, således at der kan gives oplysninger for op til 2 ferieår

Xml-felt	Formål	Bemærkninger
D010_HarMedlemAktueltFerie dagpenge Grundlag		
D011_Ferieaar		
D012_AntalEgneOptjenteDage		Et "0" kan både betyde <b>ingen</b> eller <b>ikke opgjort</b>
D013_AntalFerie dagpenge Optjente Dage		
D014_AntalOverfoerteOptjenteFerie dage		

D015_AntalOptjenteFerieDagelalt	
D016_AntalEgneAfholdteDage	Et "0" kan både betyde <b>ingen</b> eller <b>ikke opgjort</b>
D017_AntalFerieDagpengeAfholdteDage	
D018_AntalOverfoerteAfholdteFerieDage	
D019_AntalAfholdteFerieDagelalt	
D020_SenestBeregneteSats	
D021_SenesteUdbetalingAfSatsenDato	

### E) Efterløn - ændres pr. 31-12-2017

Felterne **E001\_UdbetalteTimerEfterOvergangEfterloen**, **E002\_FradragForLoenarbejdeIIndevaerendeAar**, **E003\_SumIndtaegtLoenarbejde** og **E004\_OpgoerelsesDatoLempeligtFradrag** bruges ikke, hvis A002\_AkasseFraflytningDato er 31-12-2017 eller senere, da oplysningerne kan hentes i FLEUR. Denne rubrik skal udfyldes, hvis der er en periode på AR260, med kode 9.

Xml-felt	Formål	Bemærkninger
<b>E001_UdbetalteTimerEfterOvergangEfterloen</b>		<p>Ved overflytning af efterlønsmodtagere, der har opholdt sig uden for EØS i indeværende kalenderår, <b>skal</b> periodens længde oplyses i bemærkningsfeltet (H001)</p> <p>Der skal opgøres antal udbetalte timer frem til overflytningen. Overflytning vil kunne ske dagen efter en eventuel udbetaling.</p> <p>Hvis medlemmet har benyttet mulighed for lempeligere fradrag, er det de faktiske timer før omregning, som skal angives.  Ex.: Et medlem har fået udbetalt efterløn i perioden inden overflytning. Der er givet lempeligere fradrag for en arbejdsindtægt på 15 timer á 120kr. = 1.800 kr. Omregningssatsen er 213,19 hvorfor der i stedet for de 15 timer alene er sket fradrag for <math>1800/213,19 = 8,44</math> time. Det betyder at der er udbetalt 6,56 time mere som følge af lempet fradrag. Disse timer 6,56 timer skal <b>ikke</b> tælles med i opgørelsen for dette felt.</p>
<b>E002_FradragForLoenarbejdeIIndevaerendeAar</b>		

E003_SumIndtaegtLoenarbejde	Indtægten skal opgøres, selv om der ikke har været givet lempeligt fradrag
E004_OpgoerelsesDatoLempeligtFradrag	
E005_BetalerMedlemAtp	
E006_EfterloenSatsFuldtidEllerDeltid	
E007_OpfylderMedlemToAarsRegel	
E008_ToAarsRegelOpfyldtDato	
E009_EfterloensOrdning	
E010_BenyttetEnkeltstaaendeOpgaveOrdning	

#### - efterløn – 400 timers ordning

Xml-felt	Formål	Bemærkninger
E020_400Timers Startdato Ordning		
E021_400TimerDaekningsbidragAar1		
E022_400TimerForbrugteTimerIndevaerendeAar		
E023_400TimerRegnskabsaarStart		
E024_400TimerRegnskabsaarSlut		
E025_400TimerVirksomhedNavn		
E026_400TimerVirksomhedPNummer		

#### - efterløn – 962 timers ordningen

Xml-felt	Formål	Bemærkninger
E030_962TimerMaxAfskrivningAarligt		
E031_962TimerSammenligningsgrundlag		
E032_962TimerSammenligningsgrundlagAar1		
E033_962TimerSumAfArbejdstimerIndevaerendeAar		
E034_962TimerSumAfUdbEfterloenTimerIndevaerendeAar		

#### - pensionsoplysninger – efterløn

Xml-felt	Formål	Bemærkninger
E040_HarMedlemPensionsordning		

Disse afsnit (E041 – E058) vedr. pension, skal kunne gentages, således at der er en pensionstabel pr. pensionsordning – oplysningerne gives for den regulerede pension

### *Pengeinstitut eller myndighed*

Xml-felt	Formål	Bemærkninger
E041_DanskEllerUdenlandsk		Medlemmet skal på tro og love give oplysning om danske og udenlandske pensionsordninger, som a-kassen ikke har fået indberetning om.
E042_CvrNummerDanskPension		CVR-nummeret fra PERE-indberetningen skal anføres. Det kan derfor også være et SE-nr eller et P-nummer.
E043_NavnUdenlanskPension		
E044_AdresseUdenlanskPension		
E045_PostnummerUdenlanskPension		
E046_ByUdenlanskPension		
E047_LandUdenlanskPension		

### *Pensionsordning*

Xml-felt	Formål	Bemærkninger
E050_PensionType		
E051_PensionBeloeb		Der anføres årligt beløb ved type 1 og 2, ellers depotværdi
E052_PensionValuta		
E053_PensionOpsatLoebende		
E054_OphoerPensionTidligereSelvstaendige	Særlig pensionsordning for tidligere selvstændige jfr. Pensionsbeskatningslovens § 15 A	Kode for opgørelsesmetode er 4 (årlig ydelse efter ejerens 60 års dag) eller 5 (værdi af indbetaling på en ordning efter 60 års dag)
E055_PensionOrdningNavn		
E056_PensionOrdningKontoNummer		
E057_PensionStartLoebendeUdbetaling		
E058_EkstaOrdinaerIndbetalingDato		

## F) Sanktioner og arbejdskrav

### - karantæner- ændres pr. 30-06-2018

Afsnittet vedr. karantæner, bruges ikke, hvis A002\_AkaseFraflytningDato er 30-06-2018 eller senere, da oplysningerne kan hentes i DFDG

Xml-felt	Formål	Bemærkninger
F001_HarMedlemTreUgerKarantaene		
F002_KarantaeneVirkningFraDato		
F003_AntalPaalagteKarantaeneTimer		
F004_AntalAfvikledeKarantaeneTimer		
F005_PaalagtArbejdskrav		
F006_PaalagtArbejdskravDato		

### - andre forhold, der medfører sanktioner- ændres pr. 30-06-2019

Afsnittet vedr. andre forhold, der medfører sanktioner, bruges ikke, hvis A002\_AkaseFraflytningDato er 30-06-2019 eller senere, da oplysningerne kan hentes i DFDG

Xml-felt	Formål	Bemærkninger
F010_PaalagtAndenSanktion		Hvis der er <b>IKKE</b> er pålagt anden sanktion, skal hele gruppen F01_AndreForholdMedSanktioner F010-F014 ikke udfyldes
F011_AarsagSanktion		
F012_AndenSanktionPaalagtDato		
F013_AndenSanktionPaalagtTimer		
F014_AndenSanktionAfvikletTimer		

### - oplysninger om gæld - ingen ændringer

Xml-felt	Formål	Bemærkninger
F020_SagerDagpengeretEllerMedlemsret		Hvis ja, skal man oplyse nye a-kasse om sagstype under bemærkningsfeltet (H001)
F021_GældTilEnAkasse		
F022_ForligIndgaaet		
F023_HvilkenAkasseHarMedlemGældTil		
F024_ErMedlemIKontingentrestance		Vær opmærksom på, at fraflyttende a-kasse altid vil oplyse den nye a-kasse, såfremt medlemmet slettes!

## G) Kontingentfritagelse

### - Uddannelse

Xml-felt	Formål	Bemærkninger
<b>G001_KontingentfritagetUddannelse</b>		
<i>De sidste 2 felter i tabellen, skal kunne gentages – så der kan angives flere perioder</i>		
<b>G003_KontingentfritagetStartDato</b>		
<b>G004_KontingentfritagetSlutDato</b>		

### - voksenlærling – frihedsberøvet – udløbet dagpengeret

Xml-felt	Formål	Bemærkninger
<b>G010_KontingentfritagetPaaFraflytningsdatoen</b>		Fraflyttende a-kasse skal vedlægge afgørelsen eller eftersende med det samme.

## H) Øvrige bemærkninger

Hvis medlemmet er i seniorjob anføres det her

Xml-felt	Formål	Bemærkninger
H001_Bemaerkninger	Supplerende oplysninger	<p>Nedenfor er anført en række forhold, hvor det er af betydning for den nye a-kasse, at man modtager yderligere oplysninger. Samtlige punkter bortset fra arbejdsmarkedsydelse er tillige søgt henført til et af ovenstående felter, således at der er størst mulig opmærksomhed herpå.</p> <p>Arbejdsmarkedsydelse: Det <b>skal</b> noteres, hvis et medlem er overgået til arbejdsmarkedsydelse. Den aktuelle a-kasse kan altid rekvirere oplysningerne om forbrug af særlig uddannelsesydelse via KMD-serveren for udveksling mellem a-kasser og kommuner (ComsServer postkassen). Der er derfor alene behov for at få oplyst:</p> <ul style="list-style-type: none"><li>- at medlemmet er overgået til arbejdsmarkedsydelse (anfør dato, 1. dag hvor retten er indtrådt) og</li><li>- forventet ophørsdato for arbejdsmarkedsydelse (anfør dato, sidste dag med ret til ydelsen).</li></ul> <p>Den forventede ophørsdato indikerer i hvilket omfang fraflyttende a-kasse har forlænget perioden på arbejdsmarkedsydelse, jf. § 8 i bekendtgørelsen om midlertidig arbejdsmarkedsydelse.</p> <p>A001_PersonCivilRegistrationIndentifier: Det <b>skal</b> anføres i bemærkningsfeltet, hvis et medlem er overgået til seniorjob</p> <p>A004_DagpengeRetDato: Såfremt der er tale om et medlem, der har gjort dimittendrettigheder gældende, <b>skal</b> a-kassen tillige anføre dette i bemærkningsfeltet H001 sammen med dimittend-datoen = den dato fraflyttende a-kasse har anført som dimittenddato.</p>

A005\_ForsikringKategori:

Man skal være opmærksom på situationer, hvor skift fra del- til fuldtid endnu ikke er dokumenteret i form af timetallet for de 3 måneder. **Skal** i givet fald bemærkes (H001)

A010\_EfterloensbidragsFriPeriodeDato:

Hvis medlemmet har anmodet fraflyttende a-kasse om en fremtidig bidragsfri periode, **skal** dette anføres i H001-bemærkningsfeltet.

Hvis medlemmet har anmodet fraflyttende a-kasse om pause ved betaling af efterlønsbidrag (ikke afvikling af bidragsfri periode) og samtidig oplyst om ønsket fremtidig tilmelding, kan fraflyttende a-kasse som service give oplysning om dette.

B001\_ErMedlemIndplaceret:

Hvis a-kassen **har kendskab til** nogle af følgende forhold af betydning for udbetalinger:

Honorarer/hverv/tillæggsforsikringer/rådigheds løn/frivillig ulønnet arbejde/...

gives oplysning herom i bemærkningsfeltet

B033\_OmfattetAfDagpengeBegrænsning:

Hvis medlemmet har animalsk produktion, **bør** fraflyttende a-kasse videregive denne information, fx på i felt H001

B034\_VirksomhedsType:

Feltet skal kunne gentages. Indtil dette kan lade sig gøre, gives eventuelle yderligere oplysninger under H001

B070\_AntalTimerSelvvalgtUddannelse:

Hvis der er godkendt start på selvvalgt uddannelse efter fraflytningsdatoen, **skal** dette bemærkes i felt H001 og godkendelsen (AR240/AR245) skal sendes med til den nye a-kasse.



B070\_AntalTimerSelvvalgtUddannelse:  
Hvis der er godkendt start på selvvalgt uddannelse efter fraflytningsdatoen, **skal** dette bemærkes i felt H001 og godkendelsen (AR240/AR245) skal sendes med til den nye a-kasse

B081\_DanskEllerUdenlandsk,  
B082\_CvrNummerDanskPension,  
B083\_NavnUdenlandskPension:  
Hvis der er indsat standardbemærkning om at oplysningerne ikke er tilgængelige elektronisk, skal der her indsættes bemærkning om, hvorledes oplysningerne kan indhentes.

D001\_SenesteUdbetalingUgeAar:  
Ved overflytning af et ledigt medlem, **kan** her anføres hvis sidste dagpengekort ikke er kørt.

E001\_UdbetalteTimerEfterOvergangEfterloen:  
Ved overflytning af efterlønsmodtagere, der har opholdt sig uden for EØS i indeværende kalenderår, **skal** periodens længde oplyses i bemærkningsfeltet (H001)

F020\_SagerDagpengeretEllerMedlemsret:  
Hvis ja til sag om medlems- eller dagpengeret, **skal** man oplyse nye a-kasse om sagstype under H001

## I) Administrative felter

Xml-felt	Formål	Bemærkninger
I001_BesvarerNummer		
I002_SupplementTilTidligereBesvarelse		

## Bilag 1

### Arbejdsgang for rykkerprocedurer og afslag ved digital udveksling

Hvis man ikke har modtaget svar på en rekvisition, kan der via digital dataudveksling afsendes en 1. eller 2. rykker. Rykkeren indeholder et CPR-nr. og den interne identifikation på den henvendelse der rykkes for.

Der må ikke rykkes ved at genfremsende en rekvisition.

1. rykker kan tidligst afsendes 14 dage efter, at der er rekvireret en pakke 1, 4 eller 5.

Pakke 2 og 3 vedrører medlemmer, der aktuelt modtager en ydelse. For disse pakker kan der derfor først rykkes 14 dage efter at den indeværende udbetalingsperiodes udløb.

2. rykker kan tidligst afsendes 5 dage efter afsendelse af 1. rykker. Der må ikke afsendes yderligere rykkere, men man skal i stedet kontakte den pågældende a-kasse direkte.

Svaret på rykkeren er som udgangspunkt den oprindeligt rekvirerede pakke, eller et afslag på rekvisitionen, jfr. principskitserne for rykker og afvisning:

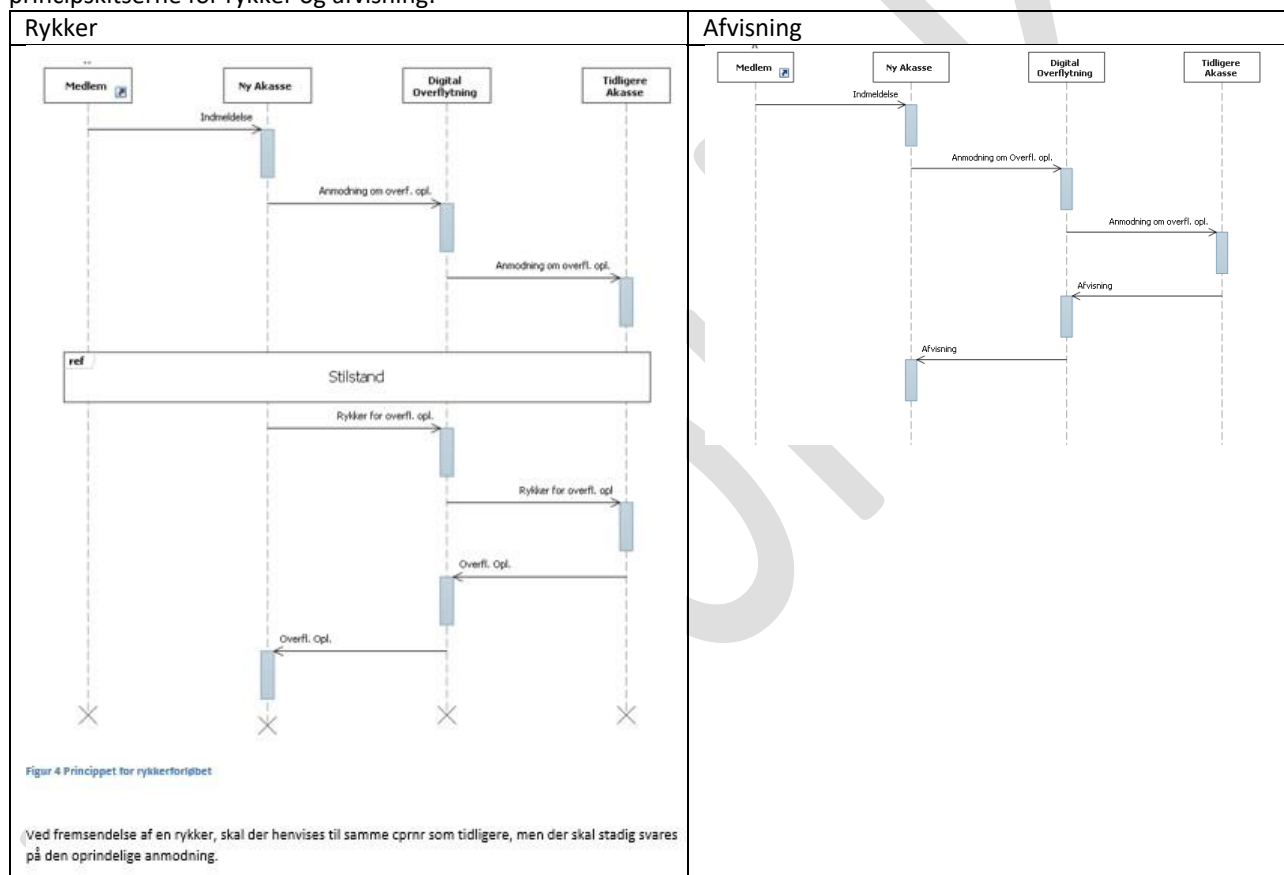

En rekvisition skal besvares med et afslag i de tilfælde, hvor man ikke kan returnere et dataindhold med de ønskede oplysninger. Derimod skal der ikke afsendes afslag på rykkere. Der afgives derfor kun et svar på en rekvisition, enten pakken eller et afslag.

Afslaget indeholder oplysning om et Cpr-nr. og den interne identifikation på den henvendelse der svares på.

Derudover skal afslaget indeholde en kode, som er begrundelsen for afslaget.

De anvendte afslagskoder er:

Nr.	Kode	Betegnelse	Eksempel
1	U	Ukendt medlem	Det angivne CPR-nr. findes ikke i medlemsregisteret på et aktuelt medlem. Se dog hertil kode A
2	F	Medlem ønsker fortsat at være medlem	Medlem har fortrudt anmodning om overflytning eller der skal ske annullering af andre årsager.

3	X	Ugyldigt indhold	Der er et teknisk problem med rekvisitionen, fx at det ikke indeholder et gyldigt CPR-nr. eller er ulæseligt
4	A *)	Anmodet om forkert pakke a) Tidligere medlem b) Modtager aktuelt ydelse c) Er i arbejde	a) Det angivne CPR-nr. findes i medlemsregisteret, men pågældende er ikke aktuelt medlem. Der kan derfor ikke svares med dataindhold på en pakke 1-3, men kan begrunde fremsendelse af ny rekvisition efter en pakke 4 eller 5. b) Der er anmodet om en pakke1, men det pågældende medlem modtager aktuelt ydelse fra a-kassen. Der skal derfor fremsendes ny rekvisition efter pakke 2 eller 3 c) Der er rekvireret en pakke 2 eller 3, hvor pågældende ikke aktuelt modtager ydelse.

Bemærkninger:

\*) I databeskrivelsen til de enkelte felter version 1.5 og 1.51, er beskrivelsen til kode A forkert. Den har fejlagtigt anført at kode A betyder annulleret. Det fremgår imidlertid af Håndbogen til version 3 og 3.1, at den nye kode A er indført for at kunne give information om tidligere medlemskab. Koden ændres til at betyde, at der er rekvireret forkert pakke. I bemærkningsfeltet til afslag kan der gives nærmere oplysning om hvilken pakke der kan rekvireres. Se eksempler nedenfor.

Modtager tidligere a-kasse (A-kasse2) en rykker på en rekvisition, der allerede er besvaret, skal man ikke foretage sig noget.

Har den ny a-kasse (A-kasse1) ikke modtaget pakken, må den kontakte A-kasse2. Hvis man ikke kan identificere hvor pakken er, skal man kontakte Facilia ([pk@facilia.dk](mailto:pk@facilia.dk)) med oplysning om bl.a. Afsenderidentifikator med henblik på at fastslå, om pakken er forsvundet i eller uden for transportlaget.

**Eksempel 1.**  
Rykkerprocedure for pakke 1, 4 og 5

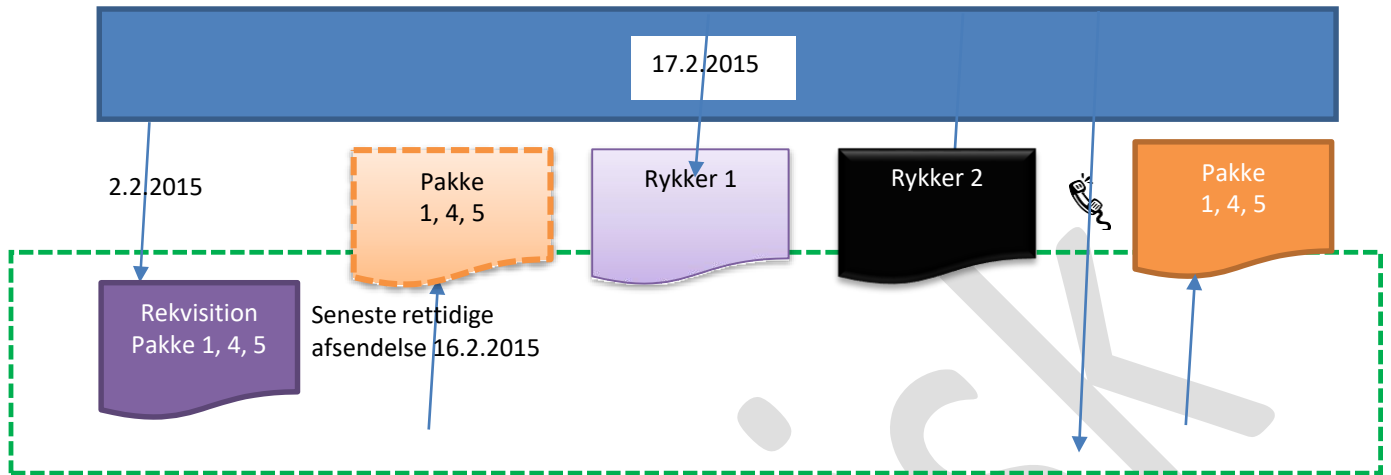

**Eksempel 2.**  
Rykkerprocedure for pakke 2 og 3  
Udbetalingsperioden udløber 15.2.2015

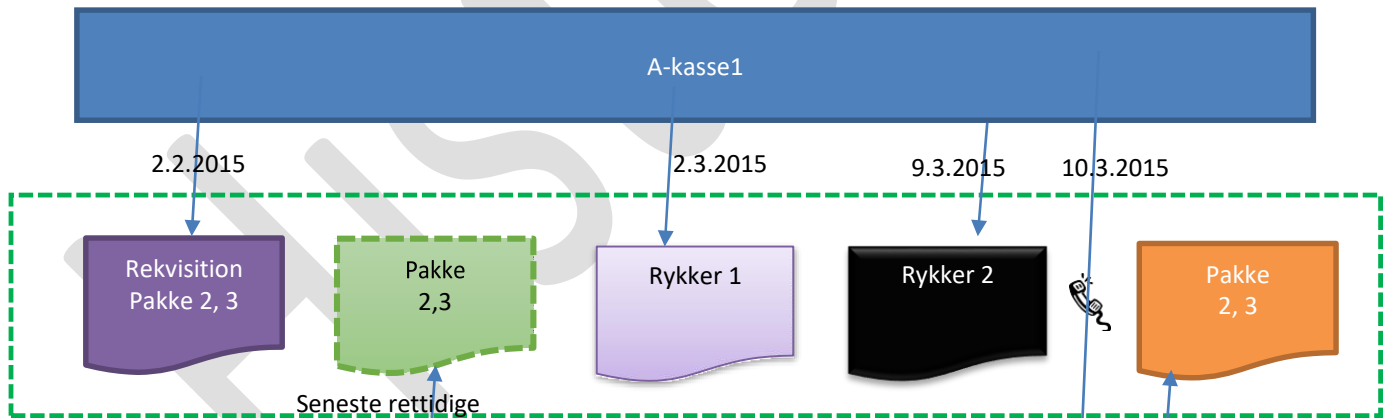

### Eksempel 3. Svarmuligheder

